Bugünkü sayımız 16 SAYFA

HABER

Kılıç dişli Kaplan 11 inci forma bugün satışa çıktı

5 kuruş · Telefon: 23872 — 14 İlkteşrin 1935 Pazartesi — Sene: 4 - Sayı: 1355

Berlin ve Paristen gelen haberlere göre

İtalyanın içinde büyük karışıklıklar olmuş

Evlâtlarını harbe yollamamak isteyenlerin üzerine ateş açılmış, insanlar öldürülmüş

Roma, bu haberi yalanlıyor

Ingiliz gemileri Italyan gemilerinin selâmlarına mukabele etmiyor

Habeş mitralyözleri işlerken.

Habeşistan harbi

Cenup cephesinde Italya taarruza hazırlanıyor

Imparatorun damadı ihanetile Habeşlere ne zararlar verdi?

(Yazıları 2 nci sayfada)

İtalyan generalı de Bono cephede

Habeş harbinin siyasal yüzü

Fransız gazetelerine göre:

Ingiltere Musoliniyi devirmek istiyormuş

Italyan donanmasını da zayıflatacakmış

Zecrî tedbirler üç güne kadar tatbik edilecek

İngiltere 15 gün sonra abloka yapılmasını teklif edecek

(Yazısı 4 ncüde)

Japonlar Sovyetlerin topraklarına girdi

Iki taraftan ölüler ve yaralılar var!

Tass ajansının verdiği malûmata göre, ilk teşrinin on ikinci günü, Mançoko topraklarından gelen elli kişi bir kilometre derinliğinde Sovyet topraklarına girmiştir. Sovyet muhafızları üzerine ateş açmışlardır.

Bu arada, arkadaşlarının imdadına gelen on sekiz Sovyet muhafızı üzerine Japon Monçoko bölüğü tarafından mitralyözle ateş edilmiştir.

Bu müsademede Sovyet askerlerinden bir çoğu ölmüş ve yaralanmış, ağlebi ihtimal karşı taraf da zayiata uğramıştır.

Moskova hükûmeti Tokyodaki büyük elçisini protesto etmeğe ve tahkikat yapmak üzere bir komisyon tayini için teklifte bulunmağa memur etmiştir

Dün futbol ve teniste Sovyetler, eskrimde de biz kazandık. Yukarıdaki resim futbol ve tenis maçlarından evvel yapılan seremonilerde, (merasimde Türk - Sovyet futbol takım kaptanlariyle hakem Şazi ezcan ve iki taraf tenisçilerini görüyorsunuz.

Mason teşkilâtı niçin lâğvedildi?

Bu teşkilâtın 120 bin liralık emlâk ve parası hükûmete kaldı

İç İşleri Bakanlığından gelen bir emir üzerine Türkiye Mason localarının kapatıldığını dün yazmıştık. Cemiyetin İstanbul, Bursa, Ankara, İzmir, Edirne, Muğla, Antep, Adana locaları vardı. Bu - ralardaki emval ve emlâk de hükûmete geçmiş bulunmaktadır.

Cemiyetin Beyoğlunda 30 bin lira kıymetinde bir binası, Kadı - köyünde yeni yapılmış 10 bin liralık diğer bir binası vardır. Diğer yerlerde de binaları vardır. Bun - dan başka 20 bin lira kadar da para kaldığı söylenmektedir. Bu suretle hükûmete geçecek para ve emlâkin 100 bin lira kıymetinde olduğu tahmin edilmektedir. Mason adetleri ise birkaç bindir.

Bu teşkilâtın kaldırılmasını i - cap ettiren sebep, son parti prog - ramında kökü dışarıda bulunan teşekküllerin memleketimizde yer bulmıyacağına dair olan kayıttır. İleri gelmiş bazı kimseler masondu.

İtalya - Habeşistan harbi

İtalyan - Habeş harbinin dünkü durumunda fazla bir dğişiklik yoktur. İtalyanlar daha evvelden elde etmiş oldukları mevzilere yerleşmek için çalışmaktadırlar. Bir iki mıntakada da ileri harekâtta bulunduklarını ilân etmektedirler. Durumun cephe cephe mütaleası şöyledir.

Eritre cephesi

Bir hafta evvel hududu geçerek İtalyan topraklarına giren Habeş kuvvetlerinin faaliyetine dair henüz hiçbir yeni haber yoktur. Buradaki kuvvetlerin ne yaptıkları meçhûldür.

Adua cephesi

Ras Guksa'nın binlerce askeriyle brilikte İtalyanlara katışması Tigre hududunu, Habeşliler aleyhine olarak, çok sarsmıştır. Habeş tahtına oturmak hırsiyle hareket eden bu Rasın daha 1932 sneesinde İtalyan Kralına dehalet teklif ettiğini Ciornale d'İtalya gazetesi haber vermektedir. Şimdi General Santini'nin ordusu dehalet eden Ras'ın mıntakasında hiçbir mania tesadüf etmeden ilerlemektedir. Yalnız bu ilerleme çok yavaş olmaktadır. Anlaşılan General Santini diğer kuvvetlerden ayrılarak tek başına ilerlemeyi tehlikeli bulmaktadır. Fakat Adua ile Aksum mıntakasında bulunan İtalyan kuvvetlerinin beş günden beri bir karış bile ilerledikleri haberi gelmediğine nazaran İtalyan kuvvetlerinin Tigre mıntakasında Ras Guksa'nın ihanetine rağmen çabuk ilerliyemiyecekleri anlaşılmaktadır. Eğer bu zamana kadar Ras Seyum bu cepheye asker yetiştirirse Tigre eyaleti İtalyanların eline geçmekten kurtulabilir.

Musaali cephesi

Buradan da hiçbir yeni haber gelmemiştir. Maamafih evvelce 50000 kişi oldukları haber verilen bu mıntakada da İtalya ordusunun ilerlemekte devam ettikleri tahmin edilebilir. Esasen buradaki harekâtın gayesinin Adisababa - Cibuti demiryolunu kesmek olduğunu evvelce de yazmıştık.

Adisababadan gelen bir habere göre İtalyan hükûmeti Habeş hükûmetine asker ve mühimmat nakletmemek şartiyle Adisababa - Cibuti demiryolunu bombardıman etmemeyi teklif etmişse de henüz müsbet veya menfi hiçbir cevap almamıştır.

Somali cephesi

Bu cephdeki harekât da tamamiyle bir sır mahiyetini muhafaza etmektedir. Gerek Habeş, gerek İtalyan hükûmetleri çıkacak haberlere gayet şiddetli sansür koymuş ve onlar da resmî bir haber neşretmemiş olduklarından vaziyeti bilmiyoruz. Yalnız İtalyan kuvvetlerinin Harrar mıntakasına doğru ilerlemekte olduklarını tahmin edebiliriz.

Cephe gerisi haberleri

İtalyanın Adisababa elçisi

Adisababa, 13 (A.A.) — İtalya elçisi ile Kalderiniyi hududa kadar götürmek üzere istenilen hususî trenin gönderilmesi tebliğ edilmiştir. Vinci ve Kalderini hâlâ Ras Destanın ikametgâhındadırlar. Kimsenin ziyaretine müsaade edilmemektedir.

Ogaden cephesinde İtalyanlar oldukça büyük müşkülâtla karşılaşmaktadırlar. Habeşler geniş Ogaden çölünde bir çok siperler hazırlamışlar, mitralyöz yuvaları açmışlardır. Resmimiz muntazam Habeş askerlerinden bir kısmını Ogaden cephesindeki bir siperde gösteriyor.

Habeş şefleri, askerlerinin tüfeklerini gözden geçiriyor...

Habeş kadınları da cepheye gidiyorlar

Jijiga, 13 (A.A.) — Buradan Ogaden cephesine doğru hergün binlerce Habeş askeri geçmektedir. Bu askerler çok keyiflidir.

Harar civarında seferberlik hemen hemen tamamlanmıştır.

Ogaden cephesinde yalnız müsademeler olmakta ve fakat heran büyük bir İtalyan taarruzuna intizar edilmektedir.

Yeni sevkiyat

Napoli, 13 (A.A.) — 20 subay ve 300 asker yüklü olarak hareket eden Toscano vapuru, Mesinada silo fırkasına mensup iki bin asker yüklenecektir. Mesinadan haber verildiğine göre Piemonte vapuru, Afrikaya giden iki bin asker ve elli subayı yüklemiştir.

Habeşlere geçen bir şef

Harrar, 13 (A.A.) — Habeş mahafili, Somali şeflerinden Sam Atarrinin 2,000 taraftariyle birlikte Habeşlere geçtiğini bildiriyorlar. Keza, birçok Somalinin İtalyan saflarından kaçtıkları bildiriliyor.

Habeş cenup genel karargâhı olan Harrarın hava taarruzlarına karşı müdafaası yeniden bir çok toplarla takviye edilmiştir

İmam Yahya Habeşlere geçmiş

Berlin, 13 (Özel) — Alman istihbarat bürosunun bildirdiğine göre Yemen imamı Yahya Habeşlerin tarafına geçmiştir. İmam, Hüdeyde limanını Japonlar vesair hükûmetler tarafından Habeşlere gönderilecek harp mühimmatı için merkez tayin edilmiştir.

Anıt Aduvaya henüz dikilmemiş

Berlin radyosunun bildirdiğine göre siyasal çevenlerde İtalyanların Aduada törenle bundan kırk yıl evvel ölen İtalyan askerlerinin hatırasını yad için Romada hazırlanan anıtın henüz dikildiği haberi doğru değildir

Habeş seferberliği tamamlanıyor

Adisababa, 13 — Bütün Habeşistan da seferberlik ikmal edilmek üzeredir. Her istikamette ordular cephelere doğru yola çıkmışlardır.

İngiliz gemileri İtalyan gemilerinin selâmına cevap vermiyor

Roma, 13 — İtalyan gazeteleri şimdi de başka bir cepheden İngilizlere karşı hücuma kalktılar. Bir müddettenberi İngiliz basını (matbuatı) İtalyan kamoyuna (efkârı umumiyesine) rağmen Musolinin ulusu felâkete sürüklediğini, ve halkın böyle bir sergüzeşti kat'iyyen tasvip etmediiğini yazıyordu. Bunu bir tahrik sayan "Lavaro Faşista„ gazetesi, "Faşizm ile İtalyayı ayırmanın hakikate göz kapamak olduğunu, ve bunun ancak bir suiniyet eseri olduğunu„ yazıyor. Duçe ve İtalya biribirinden ayrılmaz bir mevcudiyettir„ diyor.

Voce d'İtalia gazetesi ise M. Eden İtalyaya karşı dostluk teminatlarının boş olduğunu, ve Akdenizdeki İngiliz gemilerinin İtalyan gemilerinin selâmlarına mukabele etmediğini bildiriyor. "İtalya - Habeş harbi Faşist İtalya aleyhine bir hareket hali ni iktisap etmişler. Çünkü İtalya halkını istemeğe başlıyan bir ulus olmuştur.

Maltada gece manevrası

Maltadan bildirildiğine göre hava makamları bu gece bir hava taarruz ve müdafaa manevrası yapmağa karar vermiştir. Manevraya bütün halk iştirâk edecektir.

Bugünkü haberler

Vehip Paşa cephesinde hazırlıklar

Londra 13 (Röyter) — İtalyanların cenupta Ogaden cephesinde taarruza geçmek için harekette hazırlandıkları sabit olmuştur.

Buraya külliyetli miktarda asker yığmaktadırlar. Habeşler de Ciciga - Harrar üzerinde ehemmiyetli kuvvetler toplamağa devam ediyorlar.

Cicigada Vehip paşanın karargâhı bulunmaktadır. Vehip paşa Habeş cenup ordusunun başkumandanıdır.

Aduvaya giden yol

İtalyanlar Cibuayı Eritreye bağlıyan yalun artık tamamlanmış olduğunu ve İtalyan başkomutanı General de Bononun törenle şehre girmeğe hazırlandığını bildiriyorlar. Fakat bu haberi üç gündür verdiklerine nazaran kaydı ihtiyat ile telâkki edilmesi icap ettiği aşikârdır.

İmparatora ihanet eden damadı

Habeş İmparatorunun damarı Guksanın İtalyanlara geçtiği teyid edilmemektedir. Fakat buna karşılık olarak da Habeşler dahilî suretle 30 - malilerin akın akın kendilerine iltica ettiklerini bildirmektedirler.

İngiliz ve Japon cephaneleri Habeşistana vardı

B. U. D. İngiliz ajansının bildirdiğine göre, yarım milyon sandık İngiliz cephanesi ve 150 bin sandık Japon cephanesi İngiliz Somalisinden doğru Habeşistanın Harar vilâyetine varmıştır.

Dışardan daha çok cephane gelmesi her dakika bekleniyor.

İtalyada ihtilâl haberi ve tekzibi

Berlin, 14 (Kurun, geceyarısından sonra) — Alman istihbarat bürosunun bildirdiğine göre, Habeş harbi İtalyanın her tarafında hoşnutsuzluklar ve ayaklanmalar doğurmuştur. İtalyanın birçok şehirlerinde geniş ölçüde tevkifler yapılmıştır. Bugün Napolide bir hâdise olmuş, halk büyük bir heyecan içinde, Afrikaya yeni aske götürmekte olan vapuru hareket ten men'e kalkışmıştır. Bunun üzerine, sevkiyatı idare eden asel rî müfrezeler halkın üzerine at açmağa mecbur olmuştur. Çoğu nu Afrikaya gitmekte olan aske lerin anaları ve akrabaları teşk eden kalabalıkta yaralananl ve ölenler vardır.

Paris, 14 (Özel) — Bütün İtalyan şehirlerinde heyecan görülüyor. Bologna, Lombardie gibi vilâyetlerde, Habeş harbinden doğan hoşnutsuzluk halkı kıyam sevkediyor. Zabıta kuvvetleriy ayaklanan halk arasında büyü telefatla biten çarpışmalar olmatadır.

Roma tekzip ediyor

Paris, 14 (Sabah saat 7,45 - Özel) — İtalyada karışıklıklar ve çarpışmalar olduğuna dair Berlin kaynaklarından verilen haberl Romadan gelen telgraflarda ka surette yalanlamaktadır.

İngilizler İtalyan gemilerini musadere edecekmiş

Roma telsizi Paristen aldığı söyliyerek, şu haberi vermiştir:

Roma, 13 — Pariste çıkan Ere ransijan gazetesinin bildirdiğine göre, İngiltere Doğu Afrikası daki İtalyan ordularına yiyecek giyecek ve silâh götürecek ol gemileri kontrol etmeye ve har yarıyacak her şeyi müsadereye k rar vermiştir. Bu kararda İtalya vapurları da dahildir.

İngiliz süel tedbirlerine Fran sanın iştirâk derecesi nedir

Londra, 13 (Reuter) — Dün luslar Kurumu siyasası hakkında [illegible] re ile Fransa arasında süel ted birler tatbikine dair hiçbir şey k nuşulmadığını bildirmiştir. Ede le yaptığı bütün konuşmalarda kisinin de barış yolu ile bir an laşma taraftarı olduklarının sa olduğunu söylemiştir.

Fransız Faşist Partileri ise d Pariste hükûmetin İtalya aleyhi olan siyasasına karşı bir göst yapmışlardır.

İşsizlerin sayısı

Vaşington, 14 (A. A.) — Am rika iş federasyonunun aylık m muası, işlerin biraz düzelmiş o masına rağmen işsizler sayısın artmakta olduğunu yazıyor. Fra sa, İngiltere ve Almanyada geç sene 8.400.000 işsiz varken bu bu rakkam 7.400.000 e düştü halde, Amerikada işsizlerin say 11.000.000 e çıkmıştır.

Habeş istihbaratı

Habeşistan ordusu uçak gibi asrî vasıtalardan istifade ettiği bi telsiz telgraf da kullanmaktadır.

Resim size Adisababa'da telsiz telgraf istasyonunu göstermektedir. Burada yerli Habeşliler savaş cephesinden aldıkları en haberleri kulaklıklardan dinlerken bir taraftan da yazı makinelerine yazmaktadır.

Benim görüşüm:

Sayım günü memura rakı ikram etmeyin ha!?

Sayım günü için beni kontrol seçmişler. Elhamra sinemasında bütün Galata kısmının kontrol ve sayım memurlarının toplantısı oldu. Tabiatiyle gittim. Bize, vazifelerimizi anlattılar.

Başvekâlete bağlı statistik genel direktörlüğü benden sayım mevzuu etrafında bir yazı istemişti. Göndermediğim için muazzeptim. Şimdi bu münasebetle gördüklerimi yazarak hatamı tamir etmeğe ve faydalı olmağa çalışıyorum.

* * *

Her semtin münevver meslek erbabı, oranın yüksek mülkiye memurları tarafından tasnif edilmiş. Polis vasıtasiyle, bunların evlerine haber gitti; bir kanunî mükellef halinde davet olundular: Gelmezlerse, vazifeyi kabul etmezlerse para ve hapis cezaları var.

Ben de bu içtimaî farzı kifayeyi eda edecek vatandaşlar arasında seçilmişim.

Nahiye müdürümüze:

— O gün gazeteyi hazırlıyacağız, toplar atılınca çıkaracağız, beni mazur görün! - dedim.

Kısa itirazımı nezaketle reddetti. Ben de bu mükellefiyeti kabul ettim.

Elhamra sinemasını dolduran arkadaşlarım arasında sabahleyin saat dokuzdan on ikiye kadar kaldık. Vazifelerimizi anlatan bir konferans dinledik:

1 — Her müfettişin beş sayım memuru olacak. Sayım günü saat yedide kendi semtlerinin evvelce tayin edilmiş bir noktasında buluşacaklar. Memurlar kendilerine tahsis edilen evlere, apartımanlara dağılacak. Kontrollar da onların intizamını, irtibatını ve sür'atini temin edecek. Defterleri tesellüm edecek. Merkeze götürecek.

2 — Fakat, daha önceden bu altı kişilik kafilenin hem kendi fertleri arasında tanışması, hem de yazacakları mahalleyi öğrenmesi, buluşacakları yeri tespit etmesi lâzımdır.

Bu ikinci noktadan işe başladık:

Arkadaşlarım hep cevval, faal zatlar... Pek memnun oldum... Yazacağımız semt de, Gümüşsuyu havalisi! Park Otelinin ötesindeki yeni yapılan apartımanlardan başlıyarak, - arka sokaklar da dahil - tâ Dolmabahçeye inen gazhane yokuşunun ağzına kadar yazacağız...

İki saat kadar yokuş aşağı, yokuş yukarı tetkikat yaptıktan sonra, elimizdeki listeye göre, bütün evleri tespit ettik. O gün nasıl hareket edeceğimizin adetâ bir umumî provasını yaptık.

Elimize verilen listeler, pek küçük pürüzlerle doğruya yakındır. Numaralar da sokaklara muntazam asılmış...

Yalnız bir şey esefle dikkatimi celbetti: Daha yeni takılan yahut itmam edilen plâkalar arasında şimdiden çatlıyan ve bozulmağa yüz tutanlar var!

Bunu çocuklar mı taşlayıp - o kötü tahrip an'anesi mucibince - kırıyor?

Yoksa, malzemesi mi kötüdür de yarım asır dayanması lâzım gelen bu numaralar ve sokak adları, yarım yıl bile yağmura, güneşe dayanmıyor.

Bu iki şıktan ikisi de fecidir!

Alâkadarların dikkatini celbederim. Tahkik etsinler...

Muhterem halkımıza - Bilhassa kendi muhitimdekilere - ise şunu söyliyeyim: Sorulacak sualler, daha şimdiden evlere dağıtılmış bulunuyor. Cevaplarını hazırlasınlar. Sayım memurları gelince sorulanların karşılığını derhal bildirsinler. Onları lâfa tutmasınlar...

İkram da etmesinler...

Sakın ha!!...

Geçen sayımda, ne olmuş biliyor musunuz: Bir memura rakı ikram etmişler... Bir, bir daha derken, sızmış, kalmış... İstanbul sayımının geç bitmesine de bu gibi haller sebep olmuş...

Bu hâdiseyi de bize Elhamra sinemasında konferans veren başkanımız anlattı! Hayal mahsulü değildir... Bu sefer, tekerrüründen kaçınılsın... Bu sayımı yüz akıyla başarmak ulusal bir şerefimiz olacaktır.

(VA-NU)

Bugün için:

Kılıç ve kalkan oyunlarımız genişletilmelidir

Dün gece Maksim salonunda Sovyet dostlarımızın eskrimcileri ile, kadın erkek Türk eskrimcilerinin karşılaşması kadar güzel bir spor ve şahamet gösterisi yapıldı ki, duyduğum heyecanın izi hâlâ üzerimde...

Kılıç ve kalkan oyunlarımız!

Türk kılıç ve kalkan oyunlarının kökü tâ atalarımızda, ilk ve sonsuz cesaretlerin başlangıcındaki hakikattedir.

Modern harplerin fenne borçlu olduğu bütün dehşetine rağmen insan gücü hâlâ bir abide gibi duruyor.

Hâdiselerin çetin kargaşası içinde bu çırılçıplak ve parıl parıl cesareti görmüşüz, görmekteyiz... İnsan menfaatleri ve buna çizilmiş olan hudutlar birbiriyle karşılaştıkça görmemeğe ve yaşamamağa da imkân yoktur.

. . . . . .

Bu azametli spor çeşidimizde kendini gösterenleri tutmak, onların sayısını arttırmak, hattâ gruplar halinde birçok yapancılar arası ve ulusal toplu gösterilere iştirak ettirmek spor federasyonlarımızın sürekli bir kaygısı olmalıdır.

Hikmet Münir

Kadıköyde yapılacak kanalizasyon

İstanbul Şehir meclisi tarafından geçen devrede Kadıköydeki Kurbalıderenin temizlenmesine karar verildiğinden belediye Kurbalıdere ile Kadıköy kanalizasyonunu yapmak için Tophane ve Cihangir kanalizasyonlarının neticesini beklemektedir. İki aya kadar Beyoğlu tarafındaki kanalizasyonlar bitirilecek ve derhal Kadıköy tarafında işe başlanacaktır. Kadıköy kanalizasyonunun gelecek ilkbahara kadar bitmesi için çalışılacaktır.

ŞEHİR HABERLERİ

Almanca öğretmeni yaralıyan Küstah genç yakalandı

Geçenlerde öğretmen Alman Lütneri vuran Burhan on beş gündenberi aranıyordu. Burhan Bursa polisi tarafından yakalanmıştır. Buna da Ankarada bir saylavın evinden yaptığı hırsızlık sebep olmuştur:

Geçenlerde Ankarada İzmir saylavı Bay Hasan Âlinin apartımanına gelen bir genç, hizmetçiye verdiği bir mektupla baym elbiselerini istediğini söylemiştir. Mektup açılıp okununca Hasan Âlinin imzasiyle gelen adama frakının bir bavula konarak verilmesi yazılı olduğu anlaşılmıştır. Bunun üzerine de elbiseler bavula konarak gelen gence verilmiştir. Bir müddet sonra eve gelen saylav işin farkına varmış, hemen polise malûmat vermiştir.

Polis de bütün istasyonlardaki zabıta memurlarını haberdar etmiştir. Hırsız genç Ankaradan trene binmiş, Karaköyde yolunu değiştirerek Bursaya gelmiştir. Bursaya girerken de yakalanmış, sorguya çekilince Alman öğretmeni yaralıyan Burhan olduğu anlaşılmıştır.

Polîste:

Taşla yaralandı

Taksimde Bostan mahallesinde oturan polis Hayrinin oğlu 14 yaşında Suphinin başına Agop isminde birisi taş atarak yaralamıştır.

Yankesicilik

Balıkpazarından geçen Bursalı Yusufun caketinin cebinden cüzdanını çalan sabıkalılardan Arap Ahmet kaçarken yakalanmıştır.

Bisikletle inerken

Kabataş camii imammın oğlu 13 yaşında Hasan bisikletle Gazhane yokuşundan inerken düşmüş yaralanmıştır.

Müşterilere küfür etmiş

Asmalımescitte Yadigâr gazinosunda sarhoş olarak müşterilere küfreden şoför Rıza yakalanmıştır.

Tabancalı çocuk

Şişlide Düşkünlerevi caddesinde bahçıvan İsmailin oğlu 16 yaşında Rızanın üzreinde araştırma yapılmış, bir tabanca bulunmuştur.

Salıncaktan düştü

Balatta Yusufçavuş mahallesinde Rifat efendi sokağında oturan Bohor salıncaktan düşerek yaralanmıştır.

Cumhuriyetin 12 nci yıldönümü bayramı

Çok güzel kutlulanması yolunda hazırlıklar ilerliyor

Cumhuriyetin on ikinci yıldönümünün yurdun her yerinde olduğu gibi şehrimizde de fevkalâde bir şekilde kutlanması için hazırlanılmaktadır. Cumhuriyet bayramının ana programını valinin başkanlığındaki heyet hazırlamış ve alâkadarlara bildirmiştir.

Programda belediyeye, kültür direktörlüğüne ve mekteplere, bilhassa Partiye mühim ödevler düşmektedir. Parti ilçe, kamun ve ocakları ile bayramın en iyi şekilde kutlanmasında en mühim rolü oynıyacaktır.

29 ilkteşrin günü yapılacak büyük geçit resmine asker ve mekteplerden başka partinin mümkün olduğu kadar çok üyeleri ve halk teşekkülleri de iştirâk edecektir.

Kültür direktörlüğü on bir yıldanberi olduğu gibi bu yıl da İstanbul izcilerinin Ankaraya gideceklerini mekteplere bildirmiştir. Bu yıl Ankaraya yalnız lise izcileri gidecektir. Liselerde izciler ayrılarak ders haricinde talimlere başlamışlardır. Bu izciler 27 birinciteşrinde şehrimizden hareket edeceklerdir. Yurdun her yanından Ankaraya gelecek izciler orada büyük bir kamp kuracaklardır.

Sayıma beş gün kaldı

Sayım memurları bugün Beyazıtta toplanıyorlar

Sayım gününe beş gün kaldığı için sayım merkez bürosunda ve dairelerde büyük bir faaliyet gözükmektedir. Dün bütün kaymakamlıklarda sayım memurlarına, sayım defterleri ve mıntakaları içindeki bina cetvellerini gösteren, hususî zarflar dağıtılmıştır.

Sayım günü güneş doğar doğmaz sokakta hiç kimse bulunmıyacak - ve hiçbir nakil vasıtası da işlemiyecektir. Ancak sayım teşkilâtı emrinde bulunan vesait, hastaların nakli için ayrılan otomobiller ve itfaiye arabaları serbestçe dolaşabilecektir.

Bugün Üniversite konferans salonunda sayım memurlarına sayım hakkında bir konferans verilerek yapacaklar iş umumî surette bir kere daha gözden geçirilecek ve karşılaşacakları herhangi bir müşkülât hakkında soracakları suallere son olarak bir kere daha cevap verilecektir. Konferansa binden fazla sayım memuru iştirâk edecektir.

Taksim meydanında yapılan bina icabında yıkılacak

Taksim Cumhuriyet anıtının karşı tarafında boş duran arsaya Emlâk şirketince iki katlı bir bina yapılması için belediye müsaade etmiştir. Şehrin kat'î plânında meydanın genişlemsei lâzımgeldiği takdirde şirket bu binayı yıkmağa razı olmuştur.

Statistik direktörü yarın geliyor

Başbakanlık Statistik Genel direktörü Celâl ile İsviçreli statistik uzmanı (mütehassısı) yarın şehrimize geleceklerdir. Genel direktörle uzman (mütehassıs) buradaki son etütlerini yapacaklar ve cuma günü Ankaraya gideceklerdir. Sayım esnasında Ankarada bulunacaklardır.

Köprü kaldırımları

932 mukavelesi feshedildiği için Tramvay Sosyetesi köprü kaldırımlarını tamir etmiyeceğini belediyeye bildirmişti. Sosyetenin bu iddiası üzerine belediye yeniden teşebbüslerde bulunmuş, sosyete köprü kaldırımlarının tamirine muvafakat etmiştir.

Dokuz evin varisi yok!

Evkaf idaresi varisi olmıyan dokuz eve el koymuştur. Bu evler Beyoğlundadır. İçlerinde bazı kimseler oturmaktadır. Bunlar evlerin kiliselere ait olduklarını söyliyerek çıkmamak istemektedirler. Evkaf binaların tahliyesi için mahkemeye başvurmuştur.

Üniversiteye 500 müracaat

Yarın Üniversiteye yazılma gününün sonudur. On beş gün içinde üniversiteye 500 kişi müracaat etmiştir.

Vali geldi

Bir müddet evvel Ankaraya gitmiş olan vali ve belediye reisi Muhiddin Üstündağ dün şehrimize dönmüştür.

20 ilkteşrin - Pazar Genel Nüfus Sayımı

Doktora, ebeye, ilâca ihtiyacınız olursa hemen zabıta memurlarına ve bekçilere haber veriniz.

İhtiyacınız derhal temin edilecektir. Hükûmet bunun için tertibat almıştır.

Başvekâlet
Statistik Umum Müdürlüğü

ŞEHRİN DERDLERİ

Patlayan bir lağım

Beyazıt üniversitesinin arka tarafına tesadüf eden eski Bekirağa bölüğünün caddeye bakan kısmındaki lâğım patlamıştır. Şimdi caddede boylu boyuna pislikten bir dere akmaktadır. Hele bunun çıkardığı berbat koku dayanılmaz bir şekildedir.

Sokağın hemen öte tarafındaki arsa orada mevcut bir ilkmektebin ayni zamanda bahçesidir. Teneffüs sıralarında talebeler bu arsa ve sokakta oyun oynarlar. Bu şekilde bir yerden lâğım sularının akması feci bir hâdisedir. Belediyenin şiddetle nazarı dikkatini celp ederiz.

Habeş harbinin siyasal yüzü

Fransız gazetelerine göre:

Ingiltere Musoliniyi devirmek istiyormuş

Italyan donanmasını da zayıflatacakmış

Zecrî tedbirler üç güne kadar tatbik edilecek

İngiltere 15 gün sonra abloka yapılmasını teklif edecek

Zecrî tedbirler üç gün içinde tatbik edilecek

Cenevrede İtalyaya karşı alınacak zecrî tedbirleri görüşen komisyon faaliyete devam ediyor. Anlaşıldığına göre her devletin bunu tatbiki kararı üç gün içinde verilecektir.

Her devlet delegesi kendine göre bir tedbir ileri sürmektedir.

İngiliz delegesi, kendi hükûmetinin İtalyan ihracatını tamamen kesmesini istediğini söylemiş ve bu tedbirin müessir olacağını ilâve etmiştir.

Fransız delegesi, harp endüstrisine yarıyan iptidaî maddeler üzerine konacak ambargonun vaziyete daha uygun düşeceğini söylemişse de bundan bir takım meseleler ortaya çıkacağını anlatmıştır.

"Teklif edilen tedbirlerden hiç birini esas itibariyle reddetmiyorum. Şu şartla ki her tedbir gerçekten müessir olmalıdır.„

Fransız delegesi Lâval bundan sonra, Fransız efkârı umumiyesinde suitefehhüm uyanmamasını temin yollu ve İngilizlerle müşterek hareket etmesine işaretle Havas Ajansı muhabirine şunu söylemiştir:

"Fransız kamoyunda (efkârı umumiyesinde) görülecek her türlü suitefehhüm, barış davasına zarar verebilir. İki ülkenin takip ettiği hareketler, ayni olduğu gibi, konsey önünde Fransız ve İngiliz delegeleri tarafından yapılan diyevler de tamamen birbirinin aynıdır.„

Fransızca Le Jour gazetesinin Cenevre muhabirinden aldığı bir habere göre, zecrî tedbirlerin on beş gün içinde gayri kâfi olduğu anlaşılırsa,İngiltere abloka istemeğe karar vermiş görünmektedir. Fakat Fransa delegeleri böyle bir ablokaya şiddetli muhalif imiş...

Cenevre faaliyetinin akislerinden olarak, Fransız gazetelerinden Övr şöyle bir mütalea yürütüyor:

"Herhalde İngilizler, kendileri için daha sempatik bir hükûmetin teşekkülü uğrunda Musoliniyi devirmek istiyorlar.. Bununla beraber, bundan başka İtalya filosunu zayıflatmak isteyip istemedikleri de düşünülmeğe değer..„

Ayni gazete bir de şöyle diyor:

"İngilizler üç hafta sonra ablokaya başlıyacaklardır. Barışçıl (sulh perver) bile olsa, ablokaların bazı tehlikeleri vardır. Ve Londra ile Paris arasında bazı anlaşmazlıkların doğmasından da korkulabilir.„

Cenevrede bulunan İngiliz delegesi Eden, cereyan eden konferanslar hakkında hükûmetine malûmat vermek üzere bu hafta içinde Londraya gidecektir.

Aloizi Amerikaya nutkunu söyledi

Roma: 14 (A.A.) — Baron Aloizi, dün akşam radyoda Amerika ulusuna hitaben verdiği bir nutukta İtalyan noktai nazarını izah ederek, İtalyanın Uluslar Kurumu tarafından haksız muameleye maruz kaldığını, o sosyetenin İtalyan - Habeş anlaşmazlığı ve bundan evvel iştigal ettiği diğer anlaşmazlıklar hakkında iki türlü ölçü kullandığını bildirmiş ve demiştir ki:

İtalya, Kellog paktına muhalif hareket etmemektedir. Çünkü bu pakt müdafaaya müsaade etmektedir. İtalyan müstemlekeleri ise son senelerden beri Habeşistanın sebebiyet verdiği doksan hâdiseye maruz kalmışlardır.

Eski İspanya Kralı Musoliniyi nasıl görüyor

Lizbon, 13 (A.A.) — Romada bulunmakta olan eski İspanya kralı Alfons XII. Diartio de Voticoz gazetesi aytarına verdiği bir beyanatta Habeş - İtalyan ihtilâfı hakkında çok nikbin mütalealar yürütmüştür. Musolini ile yaptığı mülâkatın neticesi olarak "İtalyanın istediği yerleri işgal ettikten sonra sülhe talip olacağını, ve bu Afrika harbinin hiç bir suretle Avrupada bir kargaşalığa yol açması ihtimali olmadığı kanaatine varmış olduğunu söylemiştir.

Duçeyi çok sakin buldum. Ümit ederim ki Avrupa semalarında birikmiş olan kara bulutlar çabucak dağılacaklardır, demiştir.„

İngiltereniın, İtalyan milleti ile bir ziddiyeti yokmuş

Londra ticaret konseyinin yaptığı bir toplantıda gayet mühim bir karar almıştır. Bu karar İngiliz hükûmetinin Uluslar Kurumundaki delegesini, harbi durdurmak için mümkün olan en vasi zecrî tedbirleri almağa davet etmektedir.

İngilterenin zirat bakanı, Glaskovda verdiği bir söylevde, demiştir ki:

"Bizim İtalya ile hiçbir kavga yoktur. Biz, yalnız Cenevrede taahhüt ettiğimiz şeyi muhafaza mecburiyetindeyiz.

Bu tarzda hareket muvaffakıyetli bir neticeye varmazsa, biz, arsıulusal mecburiyetlerimizle kendi emniyetimizi muhafaza için başvuracağımız çarelerin neden ibaret olacağını yeniden gözden geçireceğiz.„

İngiliz sübakanı Vikont Halifaks Şefildde verdiği bir söylevde şunu söylemiştir:

"Büyük İtalya ulusiyle hususî yahut ferdî bir kavgamız olamaz. Fakat bununla beraber, kıymetli ve eski dostluklar, bu memleketi vermiş olduğu şerefli sözlerden alıkoyamaz.

İşte bu sebeptendir ki, dünya sulhüne yapılmakta olan bu baskını bir sona getirmek üzere bu memleketin diğer memleketlerle birlikte kendisine düşen payı tam ve mâkul surette icraya hazırdır.„

Bir İngiliz gazetesine göre İtalyan finansı fena vaziyette

Italyanın mevcut Altını bitiyor

Bastığı kâğıt paranın miktarı gittikçe çoğalıyor

Deyli Herald malî muhabiri yazıyor:

İtalyanın finansal bir felâkete doğru gitmesinin eserleri, altın mevcudunun azalmasından anlaşılmaktadır.

Altın ihtiyatında görülen cidî tenezzül, sür'atle yükselen bank not tedavülü inflâsyonun (fazla miktarda kâğıt para basmanın) ilk işareti olarak telâkki ediliyor.

Musolini yalnız süel sahada değil, iktisadî ve finansal sahada da çok mühim güçlüklere tesadüf etmektedir ve bunlar harpte karşılaşılan müşkülât kadar ve belki de daha mühimdir.

Milletler meclisi tarafından alınacak olan finansal zecrî tedbirler, İtalyayı kolayca yenemiyeceği müşkülât karşısında bırakmaktadır.

Şimdiye kadar yüzde otuzdan yukarı olan İtalyan parasının altın karşılığı senelerdenberi ilk defa olarak yüzde yirmi yediye inmiştir.

İtalyann bugünkü mecmu altın ihtiyatı 70.857.000 sterlin miktarındadır. Birkaç ay önce bu miktar 96.000.000 sterlindi. Musolini harp hazırlıklarına başlamadan önce ise 117,720.000 sterlindi.

Altın ihtiyatı, kendilerinden harp levazımı alınacak olan yabancı tacirlerin, altından başka bir şey kabul etmemeleri yüzünden azalmıştır.

Ayni zamanda gayet açık dahilî inflasyon eserleri de görülüyor.

Kâğıt para basımı, eylülün otuzuncu gününe kadar on gün içinde 14.917,155.000 liradan 15 milyar 217.716.000 liraya çıkmıştır. Yani İngiliz parasiyle 248 milyon 617.200 sterlinden 253.628.600 sterline çıkmış bulunuyor.

Bunlar resmî rakamlardır. Fakat hakikatte finansal durumun daha ciddî olduğuna inanılacak zemin mevcuttur.

HABER
İstanbulun en çok satılan hakiki akşam gazetesidir ilânlarını HABER'e verenler kâr ederler.

Yunanistanda büyük grevler

Kondilisin gazetecilere beyana

Atina, 13 — Başbakan General Kondilis, Atina gazetelerinin direktörlerini çağırarak şu beyanatta bulunmuştur:

"— Evvelki hükûmetin kararsız hattı hareketi ve rejim meselesindeki tereddütleri silâhlı kuvvetlerin sabrını tüketmeğe sebep oldu. Bu kuvvetlerin mezkûr hükûmetlere itimadı tamir kabul etmez bir halde sarsılmıştır. Bunun üzerine üç general Çaldaris kabinesinin istifasını istediler ve bana müracaat ederek ulusal meclis önünde yemin etmek şartiyle bir hükûmet teşkilini deruhte etmekliğimi rica ettiler. Bu vâkıalara göre, şimdiki hükûmetin tamamen vatanî bir hükûmet olduğu anlaşılır. Hükûmet sükûnu muhafaza ve geneloyun serbestçe yapılmasını temin için iktidar mevkiini deruhte etmiştir.

"Geneloydan sonra hükûmet istifasını krala verecektir. Beyannamemizde bildirdiğimiz kanunları hazırlamak için şimdiden mütehassıslardan mürekkep komisyonlar seçimine teşebbüs olunmuştur. Bu suretle ulusa ve krala hizmet ettiğimize kaniiz. Sizi, bu teliğatı yapmak ve bir parti hükûmeti olmadığımızı ve hiçbir partiye hizmet tasavvurunda bulunmadığımızı temin etmek için çağırdı.

Paris, 13 — Atinadan haber verildiğine göre, krallığın geri dönmesi yüzünden Yunanistanda umumî grev ilân olunmuş ve bir çok fabrikaların işçileri iştirak etmiştir. Birçok işçi tevkif olunmuştur. Grev komünist fırkası tarafından idare olunmakatdır.

Viyana, 13 — Atinadan gelen haberler, Girit adasında bir kargaşma olduğunu bildirmekte Bütün resmî daireler asker tarafından işgal edilmiştir.

İtalya - İngiltere Nişanlarını iade eden bir amiralı

Roma 13 — Amiral Golyano kendisindeki İngiliz nişanlarını geri vermiştir. Amiral Musoliniye gönderdiği bir mektupta şöyle diyor:

"— 1902 - 1904 yıllarında Mola bizim elimizde siyasal bir yem olabilirken İngilterenin sadık ve dürüst bir dostu olan İtalya İngiliz Somalisinin de yola getirilmesi için bu devlete donanmasiyle yardım etmişti. Bugünkü İngiliz devlet adamları bunu unutmuş gibi görünüyorlar. Onun için İngiliz hükûmetinin bana o zaman verdiği nişanı geri vermek vazifemdir. Her türlü şükran ve hakkaniyet duygularımdan mahrum bir memleket uğruna İtalyan denizcilerinin canlarını tehlikeye koymuş olduklarını esefle yadediyorum.„

Yazım memurları bu sabah Taksim bahçesinde toplandılar

Nüfus yazımı hazırlıklariyle uğraşan kaymakamlar, mıntakalarındaki kontrol mmurları ile yazım memurlarını sık, sık toplıyarak izahat vermektedirler. Bu sabah Beyoğlu Kaymakamı Taksim bahçesinde Taksim mıntakasına ayrılan memurları toplamış yazım etrafında kendilerini aydınlatmıştır. Kalabalık olan Beyoğlu mıntakasındaki yazımın noksansız ve iyi olması için çok çalışılmaktadır.

Bulgar kabinesinin istifası bekleniyor

Sofya, 13 — Bulgar kabinesinin bugünlerde istifası bekleniyor. 21 Nisanda kralın beyannamesile Bulgar milletine vadedilen yeni kanunu esasi, yeni seçim kanunu bugüne kadar hazırlanmadığı için Tüşef hükûmeti çekilmeğe mecburiyetindedir. Bu hususta kabine azaları arasında anlaşmazlık vardır. Eski parti şefleri hükûmete karşı olan mücadelelerine devam ediyorlar. Dündenberi Sofyada müzakerelerde bulunan yüksek şûra bu akşam bir beyannâme neşretti. Bunda deniyor ki :

"Bütün Bulgar ordusunu temsil etmekte olan askerî mümessiller dinlendi. Bulgar vatanının menfaatlerine mugayir olarak birlik tezabitin yapmak teşebbüsünde bulunduğu ayrılık tel'in olunur. Bütün ordu ve mümessilleri kral arkasında tek vücut olarak 21 nisanda kralın millete vadettiği prensiplerin tahakkuku uğrunda çalışacaklardır.„

Askerî şûra memleketi parlamenter bir rejime avdet ettirecek bir idarenin iktidar mevkiine gelmesini kabul etmiştir.

Ayın yirmisine kadar yeni bir kabinenin iktidara gelmesi beklenmiyor. Müstakbel başbakan şimdiki dış bakanı Köseivanof olacağı bekleniyor.

Türk Hava Kurumu
Büyük Piyangosu
Şimdiye kadar binlerce kişiyi zengin etmiştir.
Yeni tertip plânını görünüz
1. ci keşide 11 2. ci Teşrin 935 dedir
Büyük Ikramiye : 25.000 Liradır
Ayrıca : 15 000, 12.000, 10.000 liralık ikramiyelere (20.000 lira) lık bir mükâfat vardır..
Plânları okuyunuz. Ve bu zengin Piyangonun talilileri arasına giriniz.

BARBAROSTAN İNTİKAMI

Tefrika numarası: 34 Yazan: (Vâ - Nû)

Şimdi cephanelikten geliyorum. Uzun bir fitil alevledim. On dakikaya kalmaz, gemi berhava olur... Bu zaman zarfında ben de ibadet edeceğim!

Geçen kısımların hülâsası

Hızırın maiyeti sekiz düşman gemisini yakıyor. Yalnız en irisi karaya vuruyor. On dört korsan bu geminin başına gittiği vakit, üç arkadaşlarının da orada bulunduğunu görüyorlar. Bunlar, geminin cephanesinin patlamak üzere olduğunu haber veriyorlar. Hızırın evlâtlığı sekiz yaşlarındaki Küçük Hasan, bir çalı dibinden bu korsanları gözetliyor ve dinliyor.

. . . . . .

Evliya reis palasını sıyırdı:

— Patlamasına mani olalım!.. Borton tamamile boş... İçinde kimse görünmüyor... Cephaneyi kim ateşliyecek?

İbrahim dedi ki:

— Evvelâ bizde, geminin yanına yaklaşınca, bütün mürettebatını kaçmış sandık. Halbuki içinde birinin kaldığını ve gemiyi yakmak istediğini sonradan öğrendik.

Palabıyık bir korsan:

— Kâratayı yakalıyalım... Ateşliyemesin...

İbrahim:

— İçeriye girmek kabil olsaydı, tabiatile böyle yapardık... Fakat her delik sıkı sıkı kapalı...

Bir iki korsan bordoya kılıçlarını vurarak gedik açmağa uğraştılar.

Evliya reis:

— Deli olmayın!.. Akşama kadar çalışsanız nafile! - dedi.

Gemi, karaya vurmuş bir balık gibi yan yatıyordu. Bordolarında lumbar denen dört köşe pencereler varsa da bunların hepsi demir kepenkliydi. Yalnız açık olan bir tanesinden dışarıya bir top ucu uzandığı görülüyordu.

Yedi sekiz korsan, birbirlerinin omzuna basarak bir canlı kule teşkil ettiler ve bu topun başını geriye doğru itip gemiye bir menfez açmağa uğraştılar.

İşte tam o esnada, lumbarın ardından bir ses duyuldu:

— Beyhude zahmet ediyorsunuz... Top yerine çakılıdır... Kımıldatamazsınız bile..

İbrahim, Evliya reise:

— Kaptanım sesi! - dedi

Evliya reis, seslendi:

— Sinyor! Sinyor!

— Ne var?

— Cephaneyi ateşlemekten vaz geçer de gemiyi bize teslim edersen, namusum üzerine söz veriyorum ki, seni sağ salim memlekete iade ederim!

Lumbarın kenarında sivri kır sakallı, solgun bir yüz göründü:

— Gemiyi teslim etmek mi?... Bunu yapacağıma ihtimal veriyor musunuz? Bu donanma benim kumandama verilmişti... Dokuz geminin de amirali bendim.. Kuvvetimi mahvettim... Artık yaşamak ne demek?... Öleceğim... Son bortonumla beraber havaya uçacağım... Nitekim şimdi cephanelikten geliyorum... Uzun bir fitil tutuşturdum. On dakikaya kalmaz, gemi berhava olur... Bu zaman zarfında ben de ibadet edeceğim... Günâhlarımın affolunması için yalvaracağım... Adamlarım çil yavrusu gibi dağıldılar... Yazıklar olsun hepsine!... Fakat ben, her şeyden evvel size şunu söylemek istedim ki bir Sen Jan şövalyesi kaptanı; icabında kahraman gibi ölmesini bilir!..

Palabıyık korsan:

— Günâhını affettirmeden geber... - diyerek, delikteki adamın alnına bir ok çaktı.

— Ah...

Kaptan, gerisin geri devrildi.

Cafer:

— Ne yaptın?

Palabıyık:

— Ne yapacağım Geberttim... Bizi burada, lâkırdıya tutuyor.... Vakit kaybediyoruz... On dakika içinde şu gemiye girmenin bir kolayını bulmalıyız...

Kemal:

— Biricik methal topun çıktığı lumbarın kenarındaki aralıktır. Oradan yalnız kaptanın yüzünün yarısı görülüyordu. İçeri sığmamız kabil mi?..

— Evet.. Kabil değil.. Lâkin şu canım Bortonun da gözümüzün önünde batmasına seyirci kalırsak bize, bütün dünya yuf desin, çocuklar... Beceriksizliğimizi öğrenirlerse arkadaşlar bizimle alay ederler.. Onun için, haydi, güverteye çıkalım... Her halde geminin en hafif yeri oradadır. Bir delik açarak içeri girmenin çaresine bakalım..

Biri:

— Biz yukardayken cephane patlar... - diyecek oldu.

Bu söz bütün korsanları kızdırdı. Seseler yükseldi:

— Bundan mı korkacağız?.. Şehid oluruz!...

— Diğer taraftan maskara olmak var..

— Hem düşünün. Eğer bunu ele geçirirsek en büyük gemimiz olacak...

Evliya reis:

— Gayret!.. Bizi anamız bugün için doğurdu! - dedi.

On yedi Türk, bir hamle etti. Sahile yaslanmış duran geminin güvertesine çıktılar.

Kapaklardan birini zorlamağa uğraştılar.. Bütün gayretlerile çalışıyorlardı. Fakat, acaba on dakikada buna muvaffak olacaklar mıydı?

Hasan, gizlendiği çalının dibinde bu olan işleri heyecan içinde gözetledi. Söylenenleri kalbi çarparak dinledi.

Büyükler güverteye fırlayınca, o da yerinden kalktı. Koşarak, gemiye yaklaştı.

Fakat bordosunun yanına varır varmaz büyük bir ümidsizlik içinde kaldı:

Boyu çok kısaydı çok!... Ve topun çıktığı lûmbar iki koca adam yüksekliğindeydi... Buraya nasıl varabilirdi?

Bir an seslenmek, birini yardıma çağırmak istedi.

Fakat korktu.

"— Ya bırakmazlarsa?... Ya bizim beceremediğimiz işi senin becermen ne haddine... Sen daha korsan olmadın... Adamdan sayılmıyorsun! derlerse?...,,

Onun için, mümkün mertebe gürültü etmemeğe, kendini farkettirmemeğe, uğraştı. Mini mini başını yukarı kaldırdı. Ağaçlardan birinin kocaman bir dalı tepeden aşağı sarkıyordu.

Hasan, pabuçlarını koynuna soktu. Koşmağa başladı.

Ağaca, eski bir melekeyle ve bir kedi süratile tırmandı. Dalın en ince yerine kadar yürüdü.

Ne yazık!,...

Lûmbardan çıkan top, pek daha ilerdeydi. Hem ilerde, hem aşağıda!... Buradan oraya sıçramasına imkân yoktu...

"— Ah, bir ip olsaydı?...,, diye düşündü.

İp nerede? O da yok!

Çare bulamadığı için, mini mini yumruğunu başına vurdu.

İşte tam o esnada aklına bir usul geldi.

Derhal sarığını çözdü. Bir ucunu dala bağladı. Ötekini aşağı sarkıtarak tutuna tutuna indi. Sonra, salıncakta sallanır gibi, ileri geri kolan vurdu.

Bu sallanış neticesinde, ayakları topa kadar ulaşıyordu.

Sallanmasını artırdı. Kendisini koyverdi.

(Devamı var)

BERLİTZ

Dırık Diller

Yazılınız, çünkü her asrî dili çabuk ve esaslı öğrenirsiniz. Bir dil bilme diploması alırsınız. FRANSADA bedava okumanızı bitirirsiniz.

KAYITLAR AÇIKTIR.

İSTANBUL İstiklâl caddesi 373

ANKARA Konya caddesi

İstanbul Belediyesi Şehir Tiyatrosu

Bugün saat 10 da Çocuklara Saat 15 te YARASA

Akşam saat 20 de YARASA

Naşit - Ertuğrul Sadi

Şehzadebaşı TURAN Tiyatrosunda

Bu gece S. 20,30 da * BEŞTE GELEN * Vodvil 3 perde. Her tarafa tramvay. Telefon: 22127

ŞUNDAN BUNDAN

Artık herşeyin sahtesini ve taklidini yapıyorlar!

Doktor Bergius

Tecrübe tüpleri ve kazanlariyle çalışmakta olan profesörler, binbir türlü taklitler yaratarak tabiati yenmeğe uğraşmaktadırlar. Tahta talaşından şeker, maden kömüründen margarin yağı ve sofra tuzundan kan yapmak son günlerin icadıdır. Daha da görüp işiteceklerimiz var.

Bugün Almanyanın büyük otomobil yollarında 43 tane kamyon ve otomobil, petrolün yerini tutmak için icat edilen ayrı ayrı 12 türlü yağın denemelerini yapmaktadır. Bunlar odundan, odun kömüründen, ziftten, koktan, antrasitten taktir edilmiş mahrukatla metilleştirilmiş ispirto ve dizel yağlarını denemektedirler.

Bellingham malikânesinde çalışmakta olan İmparatorluk kimya enstitüsünde de başka bilginler süprüntü ve dökuntülerden yeni bir inşaat elyafı bulmuşlardır.

Nobel mükâfatını kazanmış olan Doktor Bergius, geçenlerde Haydelberg'de odundan 6000 ton şeker çıkarmağa muvaffak olmuştur.

Birleşmiş Amerika kimyakerleri sun'î et yapmışlardır. Bunlar taktir edilmiş su ile dolu camdan bir kazana bir parça tavuk eti koymuşlar ve etten mütemadiyen parçalar kesmiş oldukları halde bu et her sene büyümektedir. Bu deneme tamamlandığı zaman artık bir tek tavuk, bir aileye ebediyen yetecektir!

Rusyada kurulmuş olan ve geçen hafta açılma töreni yapılan iki fabrika bıçkıhanelrin talaş süprüntüsünden her yıl 18,000,000 litre sun'î ispirto çıkaracaktır.

Suriyenin nazik haydudu!

Berut dağlarına korku salmış olan meşhur haydut Fuat Allâme aynı zamanda çok nazik bir adamdır.

Kadınlara karşı daima en ince nezaket kaidelerine riayet ettiği gibi önce polis karakoluna kart bırakarak onlara ne yapmak istediğini bildirmeden hiçbir baskın yapmamaktadır.

En son vurgunu Berut - Sayda yolu üstünde yapmış, bunu da polise bildirmiştir.

Haydut iki yardakçısiyle birlikte, iyice muhafaza edilmekte olan yolda ve jandarma karakolundan bir kilometre uzakta yolcu dolu bir otobüsle dört otomobili çevirmiştir. Eşkiyalar otobüsü kurşun yağmuruna tutarak şoförün yanındaki jandarmayı yaralamış, arkadn yetişen otomobildeki iki jandarma da teslim olmak mecburiyetinde kalmıştır. Jandarma imdat heyetleri gelmeden, haydutlar otomobillerden 2000 lira kadar toplıyarak dağları boylamışlardır. Arabalarda kadınlardan hiçbirisine dokunulmamış ve paraları alınmamıştır.

Tam vaktinde ve yerinde!

Sovyet tayyarecilerinden Mihael İvanoviç'in tam evleneceği gün hususî manevralar dolayısyile izni geri alınmış ve hizmet başına çağırılmıştı.

Aldığı emir bir tayyareye binmek ve pilotun göstereceği yere paraşütle atlamaktı. Tayyare istasyonunda tayyareye binmiş ve tesadüfe bakın ki pilot evleneceği köyün üstünden uçarken atlaması için işaret vermiştir.

Mihael hemen atlamış ve evlenme töreninin yapılmasından birkaç dakika evvel gelinin kapısından birkaç adım ileride toprağa ayak basmıştır.

Kahkaha kulübü!

Prag şehrinde geçen hafta bir kahkaha klübünün açılma töreni yapılmıştır. Üye olmak için aidat vermek yoktur, yalnız iki şart vardır:

1 — Her üye her gün en azı, tuhaf bir masal söyliyecektir.

2 — Suratı asık olan her üye klüp komitesinin vereceği bir ihtardan sonra kovulacaktır!

Fransız Tiyatrosunda
Süreyya Opereti
Yeni Kadro
Şaziye H. Kemal
Bu akşam 20,30 da
EMİR SEVİYOR
Operet 3 perde
YAZAN: Yusuf Sururi
BESTE: Karlo Kapoçelli
Fiatlar: 100, 75, 50, 25.
Loca: 400 — 300

İstanbul Altıncı İcra memurluğundan:

Mahcuz ve paraya çevrilmesine karar verilen ev eşyası açık arttırma suretile 15/10/935 tarihine müsadif Salı günü 16 - 17 ye kadar Halıcıoğlu Bademlik caddesinde 4 - 6 No. lu hanenin birinci dairesi önünde satılacağından talip olanların mahallinde hazır bulunacak memuruna müracaatları ilân olunur.

HABER
AKŞAM POSTASI
İDARE EVİ
İstanbul Ankara Caddesi
Posta kutusu: İstanbul 214
Telgraf adresi: İstanbul HABER
Yazı işleri telefonu: 23872
İdare ve ilân " : 24370

ABONE ŞARTLARI

	Türkiye	Ecnebi
Senelik	1400 Kr.	2700 Kr.
6 aylık	730 "	1450 "
3 aylık	400 "	800 "
1 aylık	150 "	300 "

İLÂN TARİFESİ
Ticaret ilânlarının satırı 12,50
Resmî ilânların 10 kuruştur.

Sahibi ve Neşriyat Müdürü:
Hasan Rasim Us
Basıldığı yer (VAKIT) matbaası

Dr. HAZIM
Cerrahpaşa hastanesi sabık dildiye ve zührevîye mütehassısı.
Galatasarayla İngiliz sefareti arasında tramvay cad. No. 26

KUPON
274
14-10-935

Sinekli Bakkal

Edebî Roman

Yazan: HALİDE EDİB

4

Sinekli bakkal... Bu mahallenin meşhur bir bakkalı bir de imamı var. Bakkal hasis ve tiryaki. İmam koyu ve kaba sofu. Karısı öldükten sonra tekrar evlenmemiş, kızı Emineden başka kimsesi yok. Emine "Kız Tevfik,, lâkaplı orta oyununda Zenneye çıkan bir çapkına kaçıyor, evleniyorlar. İmam kızı reddediyor. Bakkal ölüyor. Dükkânı Tevfik işletmeğe başlıyor. Fakat karı koca geçinemiyorlar. Tevfik bakkallığı angarya sayıyor. Pis, tembel bir adam. Dükkân bakımsız. Veresiye alan bir daha uğramıyor. Tevfikte para diye bir kıymet yok. Nihayet dükkânda Emine çalışmağa başlıyor. Dört bucağı temizliyor. Veresiyeyi kesiyor. Dükkân da eski zamanından çok daha iyi işliyor. Tevfik çırak gibi kullanılıyor. Fakat Tevfikte esrarlı bir hal var. Emine kocasının: "Sokaktayken ne yaptığını, evdeyken ne düşündüğünü öğrenmek için her hileye başvurdu: Dırıltı, tatlı dil, kavga... Muvaffak olamadı. Bereket versin bütün gün didinmekten o kadar yoruluyordu ki yatsı namazını kılar kılmaz çekilip yatıyordu:

Bir gece geç zaman Emine aşağıdan gelen seslerle birdenbire uyandı, yatakta doğruldu. Tevfiğin yeri henüz yanında boştu Terliklerini eline aldı, yavaş yavaş merdivenleri indi. Sahanlıktan dükkâna açılan kapı aralık, içerde lâmba yanıyordu. Gözünü aralığa uydurdu, dükkânı teftiş etti.

Petrol lâmbasının sarı ışığında, havayı bürümüş bir cigara dumanı tabakası gördü. Şeker, sabun sandıklarının üstüne oturmuş acaip kılıklı adamlar cigara içiyorlardı. Bunların ekserisi kendisinin dükkândan kovduğu, Tevfiğin serseri arkadaşlariydi. Yalnız sarı cübbeli, abanî sarıklı, peykede bağdaş kurmuş bir cüce vardı ki, onu tanımadı. Her halde pek keyifli idiler, el çırpıyor, gülüyorlardı. Tuhaf bir vak'a seyreder gibi dükkânın ortasına gözlerini dikmişlerdi.

Emine, "tuhaf vak'a,, nın ne olduğunu çabuk anladı. Tevfik, Eminenin taklidini yapıyordu. Dokuma sini örtüsü arkasında gûya yeldirme, şeker çuvalı önünde önlük, yemek peşkiri başında başörtü... Fakat bu taklidin en tuhaf tarafı, kıyafet kısmı değildi. Tevfiğin geniş yüzü daralmış, iri tatlı gözleri büzüle büzüle iğne gibi keskin, burgu gibi delici iki küçük göz oluvermişti. İnce ve cığırtkan bir sesle kuru fasulye pazarlık ediyordu. Fakat bu ses, dükkâna giren muhayyel müşteriye göre sık sık değişiyordu. Öfkesinden kadın, çıldırıyordu. Fakat Tevfikden gözlerini alamıyordu.

Dükkân sahnesi bitince, Tevfik. Eminenin yatak odasındaki halini taklide başladı. Tezgâhın üstündeki teneke kutuyu ayna gibi karşısına almış, diliyle üst dudağını şişirmiş, üst dudağının tüylerini muhayyel bir cımbızla yoluyordu. Bu, doğrudan doğruya bir kadının mahremiyetine tecavüzdü... Hangi müslüman helâlini böyle teşhir edebilirdi?

Sahanlıkta bir insan kasırgası hasıl oldu Mutfağın eve açılan aralık kapısı yıldırım gibi cüceye çarptı. Kısık bir kadın sesi: "Çanak yalayıcılar, köpek soyları...., diye haykırıyordu.

En önde Tevfik, en arkada cüce, birbirlerinin ayaklarına basarak Eminenin gazabından sokağa fırladılar, karanlıkta birdenbire kayboldular.

— 3 —

İstanbul bakkaliyesinin kapısında Ebe Zehra hanım, hemen öğleye kadar Tevfiği bekledi. Emine geceki rezaletten sonra imamın evine iltica etmiş, ve şayet imam kendisini içeri almazsa, orada canına kıymağa yemin etmişti.

Kızının inadını pekâlâ bilen ihtiyar, sabaha karşı Zehra hanımı bulmuş, Tevfiğe yollamıştı. Derhal boşamasını teklif ediyorlardı. Fakat boşansa da, Emine, bir daha dükkâna dönmiyecekti.

Emineyi ince yerinden vurduğuna kani olan ve nasıl kendini affettireceğini düşünen Tevfik, mümkün olduğu kadar dükkâna geç gelmişti. Kapı önünde çatık suratiyle ihtiyarı görünce şaşırdı. Kadın onu dükkâna çekip de vaziyeti anlatınca, şaşkınlığı büsbütün arttı. Her türlü sıkıntısına rağmen, Eminesiz hayat onca tahayyülü güç bir şeydi. Onda ne kadar serseriliğe, başıboş gezmeğe alışkınlık varsa, o kadar da birine bağlanmak, birinin malı, kulu olmak ihtiyacı vardı. Annesini kaybettiğindenberi bu kadar yalnızlıktan korkmamıştı. Zehra hanım Tevfiğin ebesiydi ve onu çok severdi. Arkasını sıvadı, teselli verdi, Emine ile aralarını bulmağa çalışacağını söyledi, delikanlının gönlüne biraz ümit serptikten sonra çekildi, gitti..

Bu vak'adan sonra geçen ay Emine - Tevfik münasebetinde Sinekli Bakkala göre en romantik aydır. Kadınlara göre Leylâ - Mecnun hikâyesi gibi bir şey, erkekler gene memnun değil.

Tevfik evvelâ bozuk imlâsiyle Emineye her gün feryatnameler gönderdi, sonra kapısının önünde dolaşmağa başladı, daha sonra kafesin altında yüksek sesle karısına ilânıaşk etti.

Bundan bir netice alamayınca, akşamları içmeğe, çeşme başında kadınlara dert yanmağa kadar döküldü. Dükkân hep kapalı... O, sokaklarda yıkıla yıkıla dolaşıyor. Her halde Tevfiğin vaziyeti adetâ "Adabı umumiyeyi ihlâl,, ediyordu. Mahalleli komisere şikâyet ettiler.

Komiser, bir gün onu mahalle karakoluna çağırdı. Kendi dindar, muhafazakâr ve imamın vaazlarına muntazaman devam eden bir insandı. Ona, Tevfik, adetâ kanı helâl bir kâfir, başı ezilecek bir yılandan başka bir şey değil di. Birinci defaya mahsus olmak üzere karakolda, Tevfiğe temiz bir sopa çekti. Bir daha imamın kapısında görür, kadınlara dert yandığını işitirse, vücudunda kırmadık kemik bırakmıyacaktı.

Tevfik, dükkânını bütün bütün kapadı, Sinekli Bakkaldan kayboldu. Fakat çok geçmeden Tevfiğin şöhreti tekrar mahalleyi çınlattı. Gene orta oyununda kadın rolüne dönmüştü. Bu defa "Bakkal çırağı,, isminde bir de oyun uydurmuştu. Bu, bir bakkal kadınla çırak olan kocası arasında geçen bir maceraydı. Bütün İstanbul gülmekten kırılıyor, ecnebiler bile bu oyunu görmek için Göksuya gidiyorlardı. Değil büyük konaklara, hattâ saraya da çağırılan bir oyuncu olmuştu.

Bu haberi Emine, babasının evine döndükten sonra aldı. İşin en felâketli tarafı; Eminenin dükkânı terkettikten sonra anladığı. gebeliğinin hayli ilerlemiş olmasındaydı. Bütün Sinekli Bakkal açıktan açığa "Bakkal çırağı,, oyunundaki kadının Emine olduğunu söylüyorlardı. Emine, sokaktan geçerken külhanbeyleri birbirini dürtüp gülüyorlardı. Kısmen Eminenin zorundan, kısmen de Tevfiğe gazabından imam, talâk için mahkemeye müracaat etti.

(Devamı var)

Nakil, tercüme, iktibas hakkı mahfuzdur.

Kaya Oğlu

Tabiatla, vahşî hayvanlarla ve birbirleriyle boğazlaşan insanların heyecanlı romanı

Yazan: Rosny ainé ★ Türkçeye çeviren: Naciye İzzet

No. 4

Baltasını rastgele salladı, on topuz birden indi, savaşçı otlar arasına yuvarlandı...

Geçen kısımların kısaltılmışı

Yaban Domuzu oğullarından Geyik kızı Çiğdem, gizli varlıklara kurban edileceğini bildiği ablası Papatyayı ölümden kurtarmak için kaçırmıştır. Yolda Parsa rastlıyan bu iki kadın ve Papatya bu tehlikeden kendilerini kurtardıktan sonra yollarına devam etmektedirler.

Yaban Domuzu oğullarile, Kızıl yarımadada oturan Gökırmaklılar arasında daimî bir düşmanlık vardır. Yaban Domuzu oğulları, Gökırmaklıları ortadan kaldırmak isterler.

Gökırmaklı Kaya oğlu ulusu korumak için etrafta dolaşıyordu. Uzaktan gördüğü kalabalığın Kızıl yarımadayı bastıklarını anladı. Yaban Domuzu oğulları Gökırmak kadınlarının, ihtiyarlarının, çocuklarının karınlarını deşiyorlar, parçalıyorlardı. Kaya oğlu gene göğsünden yaralı bir Gökırmak savaşçısının nasıl olsa öleceğini bilerek harekete geçtiğini de görmüştü. Gözünün biri patlamış öteki de kanlara bulanmıştı. Artık duramıyor, bacakları titriyordu.

Yaban Domuz oğullarına sövüp sayıyor, Gökırmak oğullarının öclerini alacağına andlar ediyordu. Güclükle baltasını kaldırdı. Rastgele indirdi. On topuz birden indi. Savaşçı otlar içerisine yuvarlandı. Orada gövdesi delik deşik edildi. Kaya oğlu büyük bir kızgınlık ve kinin bütün varlığını sardığını duydu. Kendisini tutamadı. Hıncından titriyen bir sesle haykırdı:

— Kaya oğulları, Yaban Domuz oğullarını parça parça edeceklerdir!

Düşmanlar döndüler. Hiç bir şey göremediler· Kaya oğlu karşı koymanın pek boş olacağını biliyordu. O yaşamalı idi· Bunun için hiçbir şey yapmadı. Yarım adanın yanındaki sık çalılıklar içerisine yüzü koyun yattı.. Yaban Domuz oğulları onu pek çok aradılar fakat bulamadılar. Kaya oğlu ile kurdu ve köpekleri hiç görünmüyorlardı·

Kaya oğlu ile Tavşanoğlu artık yakalanmaktan kurtulmuşlardı. Kaya oğlu kendisini göstermeden ilerliyordu. Birdenbire kurt ve köpekler homurdanmaya başladılar. Bir kayalığın üzerinde iki yaban domuzu savaşçıları görmüşlerdi.

Burası dik, sert bir kayalıktı· Ormanlarla çevrilmişti. Kaya oğlu ile Yaban Domuz oğulları savaşçıları biribirlerini görmüşlerdi. Her ikisi de ötekini gözetmeğe başladı:

Kazanana yaşamak, yenilene ölüm vardı.

Gökırmak adamı kurt ve köpeklerini o yana saldırdı. Kurnaz hayvanlar otların arasından usul usul sıvıştılar. Birdenbire düşmanı şaşırtmak istiyorlardı.

Kaya oğlu biribiri ardınca oklar fırlattı. Birincisi savaşçının birisinin tepesinden geçti. İkincisi gözünü patlattı. Adam acıdan ulur gibi bağırırken kurt arkasından yakalamıştı·

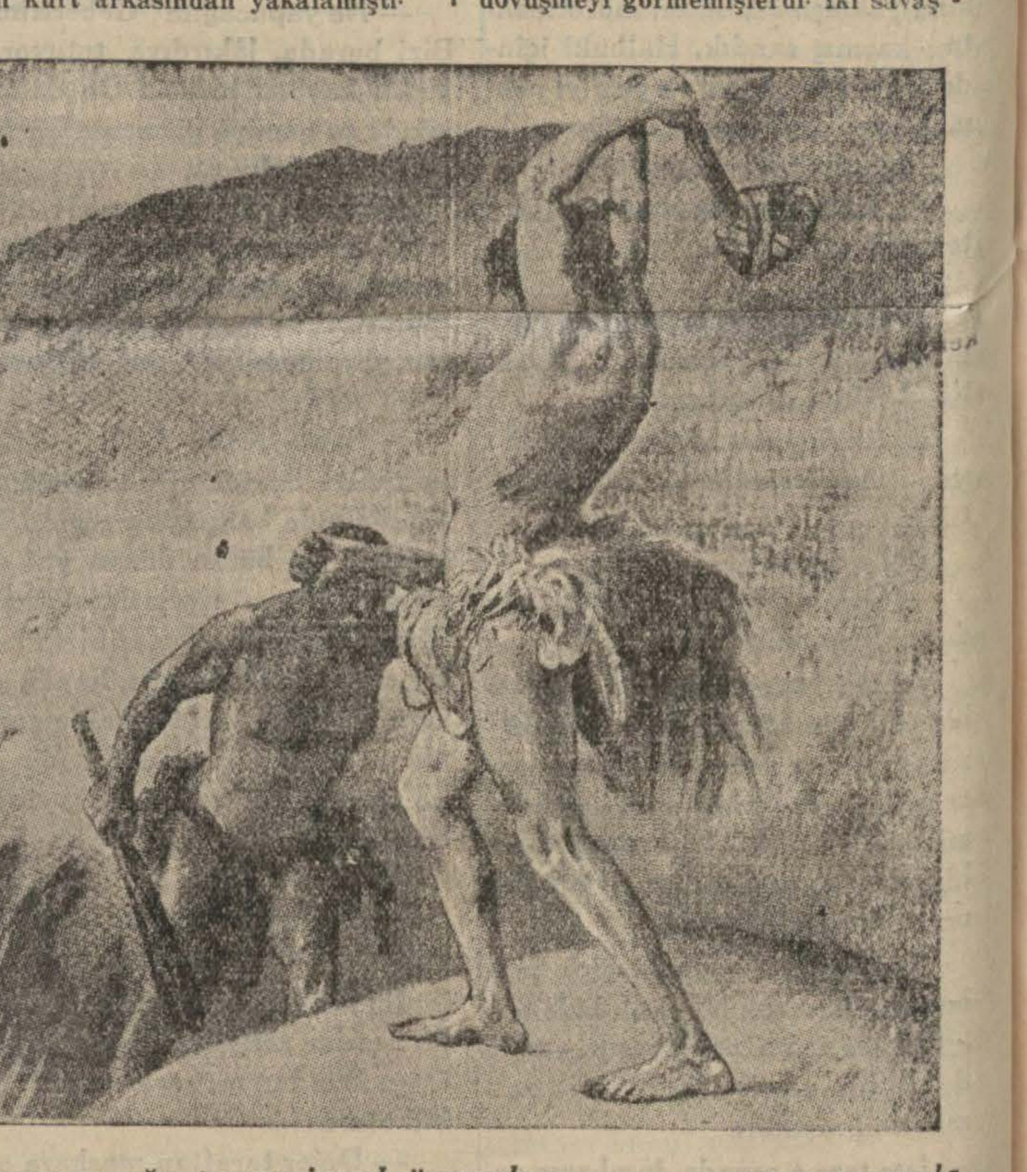

Savaşçının ağır topuzu inmek üzereyken yana sıçrayışla savuşturdu. Sonra bütün hızıyla indirdiği topuz düşmanın beynini parçaladı.

Kaya oğlu baltasını yukarı kaldırmıştı. Öteki adamın üzerine atıldı. Ötekisi kurt, köpeklerle boğuşuyordu. Saldıran Domuz oğlu, Kaya oğlunun önüne gelmişti.

Bir ok Kaya oğlunun omuzunu yırttı. Şimdi iki düşman karşı karşıya idiler.

Yaban Domuz oğulları tıknaz, kısa boylu idiler. Omuzları geniş, elleri sert ve etli idi. Söyledi:

— Yaban Domuz oğulları karılarınızı aldılar, çocuklarını öldürdüler! Bütün savaşçılarınızı boğazlıyacaklar· Yeryüzünde bir tek Gökırmaklı kalmıyacak.

Kaya oğlu onların dilini bilmediği için ne söylediğini anlamıyordu. Yalnız adamın sövüp saydığını sezmişti. Söyledi:

— Gökırmaklılar murdar yaban Domuz oğullarını yok edecekler!

Baltası döndü. Ötekinin de topuzu kalktı.

İkisi de çevikti. Keskin gözleri, becerikli elleri vardı. İkisi de ötekinin vuruşunu savuşturuyordu. Kaya oğlu öteki düşmanların da geleceğinden korkuyordu. İşi çabuk bitirmek istedi. Topuzunu kaldırdı. Savaşçının ağır topuzu inmek üzere idi· Kaya oğlu yan bir sıçrayışla bunu geçiştirerek bütün hızıyla indirdiği topuz düşmanının beynini parçaladı.

Savaşçı kayadan yuvarlandı. Kurtla köpek aşağıya koştular ölmek üzere olan adamı parçaladılar.

Çocuğun da bu kazançta payı vardı. Yaban Domuz oğlunun bacaklarını tutarak ilerlemesinin önüne geçmişti. Kaya oğlunun yanına koşarak bağırdı:

— Yaban Domuz oğulları, murdar çakal sürüleri yok edilecekler...

Öteki Domuz oğlu savaşçıları bu dövüşmeyi görmemişlerdi· İki savaşçının başına gelenleri çok sonra anladılar. Kaya oğlunu çok aradılar, bulamadılar. Artık onu unutur gibi oldular. İşlerini bitirip yola çıkmağı düşünüyorlardı. Genç kadınları ağıllara kapıyorlar, ihtiyarları, çocukları öldürüyorlardı.

Bir yaşlı adamın, bir yaşlı kadının onların ayaklarına kapanarak yalvardıkları görülüyordu. Savaşçılar gülmekten katılıyorlar, işkenceyi büsbütün uzatıyorlardı. Artık öldürme işi bitmişti· Yere kapanan başkan söyledi:

— Ey gizli varlıklar! Yaban Domuz oğulları sizi kanlarla suladılar. Düşmanın bütün karılarını aldılar. Soylarını çoğaltacaklar. Durmadan senin için kanlar akıtacaklar..

Yaban Domuz oğulları Kızıl yarımadayı biraz daha araştırdılar. Tek tük titriyen bir ihtiyar, korkudan gözleri yerlerinden fırlamış bir çocuk görüyorlardı: İnen topuz, daldırılan oklar bunların da işini bitiriyordu.

(Devamı var)

MAKEDONYA İhtilâl Komitesi

Balkanları ölüm tuzağı ve pusu yeri haline getirmiş olan teşkilâtın içyüzü

Yazan: Stoyan Kristof

Tefrika 4

Dünkü ve evvelki günkü yazıların kısaltılmışı

Makedonya komitacılarının iç yüzünü yazan Makedonyalı Stayan Kristof kitabına komitenin en son başkanı İvan Mihailoff'un bir mülâkatile başlamak için teşebbüslere girişmiştir. Hiç mülâkat vermiyen ve hele yabancı gazetecileri semtine uğratmıyan, o günlerde dağdan dağa koşarak gizlenen İvan Mihailofla görüşebilmek için Sofyada Umro ajanlarına baş vurmuş, mülâkat fırsatını nihayet bulmuştur. Şimdi komitecileri anlatıyor:

Babasiyle kardeşinin birlikte öldürülmüş olduğu haberini alan bir adamın hiç istifini bozmamasına hayran oldum doğrusu! Mihailof orada sanki harp cephesinde iki neferin ölümü haberini dinlemekte olan bir general gibi dimdik oturuyordu. Ben burada kendimin ne kadar cılız ve değersiz olduğumu anladım! İhtilâlciler arasında, hiç durmadan öldüren ve ölüme koşan adamlar karşısında bulunuyordum.

Mihailofla görüştüğümden sekiz ay geçmemişti ki; meslekdaş ve merkez komitesi azasından General Aleksandr Potogerofun öldürülmesini emretti. Bu adam Mihailoftan iki misli daha yaşlı ve Makedonya hareketinde uzun yıllarca çok mümtaz hizmetler görmüştü.

Bir falcı olmadığımdan gelecek vak'aları bilememekliğim çok tabiî bir iş olduğu gibi Umronun son günler tarihinden ve Mihailofun kendi kendine komite başkanlığına yükselmesine sebep olan hâdiselerden de haberim yoktu.

Mihailofun iki erkek kardeşi vardı. Ölümü haber veren telgraf bunlardan hangisinin vurulmuş olduğunu bildirmiyordu. Mihailof yaşlı kardeşinin öldürüldüğünü sanıyordu. Nitekim bu zan boşa çıkmadı.

Mihailof söylendi:

— Akrabalarımı öldürmeleri, bizi delice bir takım işlere girişmeğe sevketmek için bir tuzaktır! Fakat aldanıyorlar, biz düşmanlarımızın tahrikâtına hiç de aldırış etmiyerek sadece lâzım ve müstacel saydığımız teşebbüslere girişiriz!

*

Gelmiş olduğumuz gibi gene gecenin ölü sessizliği içinde Mihailofu çetesiyle birlikte dağda bırakarak şehre doğru yola çıktık. Onu tekrar görmeden evvel birçok hâdiseler oldu. O vakitler Balkanlardan başka bir yerde pek tanınmıyordu. O vakitten beri ise adını bütün dünya gazeteleri her tarafa tanıttılar. Amerika ve Avrupadan yazıcılarla gazeteciler onu ihtilâl sahalarında aradılar; içlerinden pek azı görüşmeğe muvaffak oldu.

Şimdi bunu yazarken onun Bulgaristan Makedonyasında buyruk ve salâhiyeti mahvolmuş, orada idame ettirilen ihtilâl makanizması dağıtılmış, Mihailof Türkiyeye sığınmış bulunuyor. Makedonya dahilî ihtilâl komitesi kırk yıllık faal tarihinde binlerce darbe yemiş olmakla beraber şimdi en şiddetli buhranını geçirmektedir. Umro Mihailoftan önce olan bir çok liderlerinden hiç birisi tabiî ölümle ölmemiştir. Bazıları savaşlarda öldü, kimisi de Umronun kendi elleriyle ölüm şarabını içti.

Umronun son on yıllık tarihî Makedonya istiklâli için savaş - Koimteciler 2 SS maktan ziyade kendi kendini mahvetmek olmuştur.

Umro

Kısaca Umro adıyle anılan "Makedonya dahilî ihtilâl organizasyonu,, Makedonya istiklâl mücadelesinin başlıca âmilidir. Bu iş için kanunî siyasal bütün faaliyetler dışarıda idare edilmekte olduğundan adından da anlaşıldığına göre Umro Makedonya topraklarında varolmuş, ve orada yaşamaktadır.

Umro yalnız ve yalnız Makedonyayı kurtarıp müstakil bir devlet yapmak için kurulmuştu. Fakat on beş yıldır, daima mevcut olan amca ilâveten, komitenin vazifesi Makedonyanın bizzat varlığına dair olan inancı idame ettirebilmektir. Çünkü bu inanç sür'atle kaybolmaktadır. Makedonya sadece tarihî bir ad olmak üzereydi; Kapadkya yahut Moesya gibi bundan iki bin yıl önce varolup ortadan silinen devletler gibi... Böyle olmadığına sebep de Umronun onu öldürtmeğe bir türlü razı olmamasıdır.

1912 den evvel Makedonya Avrupa Türkiyesinin başlı başına bir eyaletiydi. O yılda Balkan devletleri Osmanlı imparatorluğunu yendi ve Makedonyayı kendi aralarında taksim etti.

Yunanistanın buyruğu altına düşen parça yavaş yaçaş "Şimalî Yunanistan,, Sırbistana düşen kısım "Cenubî Sırbiya,, ve Bulgaristanın payı da umumiyetle "Petriç bölgesi,, diye tanınmağa başladı.

Yunanlılar kendi paylarına düşen Makedonyanın parçasındaki bütün Bulgarları Slavofov yani Slav dili konuşan Rum olarak tanırlar.

Öbür yandan da sırplar kendi Makedonyalarındaki Bulgarlara "Eski Sırp,, yahut "Cenubî Sırplar,, nazariyle baktıklarından azlığa dair olan muahede hükümlerine aldırış bile etmezler.

Umronun babası Manastır şehrinin yakınındaki Marangozlar köyü Smilov'da doğmuş Damian Grueff'dir. Grueff Sofyada devlet üniversitesinde okumuştur, ancak kendisinin peşinden koşanların bir çoğu gibi o da tabanca ve hançeri Makedonyaya götürmek üzere talebelik sandalyasını bırakmıştır.

Bu adam Selânikte Ressen'li doktor Hristo Tatartçef yardımiyle 1893 de teşkilâtı kurmuştur. Doktor Tatartçef Selânik merkez komitesinin ilk başkanı olmuş, az zamanda Makedonyanın belli başlı bütün şehirlerinde mahallî şubeler açılmıştır.

Teşkilâtın kılavuzları mektep muallimleriydi. Muallim olmıyanlara bile bulundukları şehirlerdeki ihtilâl ve isyan hareketlerini hiç şüphe uyandırmadan idare edebilmeleri için birer muallimlik verilmiştir. Grueff de kendisini Makedonyada mekteplerin umumî müfettişliğine tayin ettirmişti ki bu memuriyet onun işlerini çok kolaylaştırmıştı.

O günlerde Makedonyadaki bütün Bulgar mektepleri, İstanbuldaki Bulgar eksarhanesinin idaresi altında idi. Nitekim bütün Rum mektepleri de ayni şehirdeki Rum patrikhanesine bağlıydı. Fakat ihtilâlci teşkilâtla eksar halk arasında anlaşmazlık baş gösterdi... Bu makam ahtilâlci bütün hareketlere itiraz ediyor ve gerek tahsil, gerekse siyasalı faaliyetler vasıtasiyle günün birinde Makedonyanın kurtulacağı düşüncesini ileriye sürüyordu.

İhtilâlin gözleri kan bürümüş şefleri bu düşünceye kahkahalarla gülerek "Bir külenin dua ile hiç bir vakit kendini kurtaramıhiv bir vakit kendini kurtaramıyacağını,, söylediler.

Aradaki çarpışmanın kökleri sadece tabye anlaşmazlığından çok daha derindi. Eksar halk Bulgar devleti tarafından yaşatılan ulusal bir Bulgar müessesesi idi. Merkezinin Sofyada olmayıp da İstanbulda bulunması ulusal politika bakımmdandı; nitekim Rum patrikhanesinin de Atinada olmayıp da İstanbulda oturması aynı amaç yüzündendi.

(Devamı var)

Amerikaya kaçırılan Türk kızı

YAZAN İSHAK FERDİ

4

"Ben ne zaman şampanya içsem, rengim derhal solar!,, Neclâ bu sözleri Fransız doktoruna söylerken, onun kim olduğunu bilmiyordu..

— 2 —

Aslan Turgut geminin salonundan kimseye sezdirmeden çıkmıştı. Güvertede kendisi gibi tek tük dolaşan davetliler de yok değildi. Polis hafiyesi kollarını parmaklığa dayıyarak bir cigara tüttürdü.

. . . . . .

Neclânın bu çılgınca hareketi karşısında ne yapacaktı?

Onu biraz sarhoş görmemiş olsaydı, parmağındaki nişan yüzüğünü Neclânın yüzüne bile fırlatmayı düşünen delikanlının içinde, Amerikalıya karşı müthiş bir intikam hissi uyanmıştı.

— Nişanlımı baştan çıkarmak istiyen bu Amerikalıya güzel bir oyun oynamak sırası geldi!

Diyerek, o sırada yanımdan geçen bir gemiciye tuvaletin nerede olduğunu sordu. Gemici güvertenin ortasında görünen küçük bir merdiven gösterdi:

— Şuradan aşağıya ininiz.. Ve karşınıza gelen ilk kapıdan içeriye giriniz!

Aslan Turgut, gemicinin gösterdiği merdivenden aşağıya indi.. Loş bir koridorda sıralanmış olan dört kapıyı ayrı ayrı gözden geçirdi. Bu kapılardan birinin üstünde "K,, harfi yazılıydı. Burası acaba kaptanın kamarası mıydı? Yoksa yat zabitinin yattığı daire miydi?

Polis hafiyesi sessizlikten istifade ederek önünde durduğu bu kapının tokmağını çevirdi. Kapı kolayca açılıvermişti.

Aslan, burada ilk önce duvarda asılı olan yat sahibinin fotoğrafını gördü.

— Süslü ve muhteşem bir kamara..

Diye mırıldanarak kapıyı derhal içinden sürmeledi. Kamaranın içi büyük bir otelin iyi döşenmiş bir bekâr odasını andırıyordu. Bir kenarda duran karyolanın başına sokuldu.

Karyolanın içi karmakarışıktı.. Yorgan ve yastıklar altüst olmuştu. Yatağın kenarında takılıp kalmış bir paça bağının ipekli kurdelâsı... Birkaç firkete.. (Çünkü o zaman her kadının saçı kesik değildi.)

Aslan Turgut bu vaziyeti görünce, yat sahibi Mister Hopkinsin akşamdanberi, buraya, davetli kadınlardan kimbilir kaç tanesini düşürdüğünü düşündü.. Tüyleri ürperdi.

Aslan Turgut, kamaranın içini aydınlatan göz kamaştırıcı elektrik ziyaları altında, mütecessis bir polis gözüyle etrafı araştırmağa başladı.

İlk önce karyolanın başında duran komodinin üst gözünü çekti. Muhtelif renklerde birkaç pruka.. Ve düzünelerle takma sakal, bıyık.. Makyaj takımları.. Boyalar, fırçalar..

Aslan Turgudun polis müdüriyetindeki (kıyafet değiştirme) dolabında bile bu kadar çok sakal ve bıyık yoktu. Polis hafiyesi bunları görünce, kendisini bir tiyatronun artistler odasına girmiş sandı.

Mister Hopkins bu makyaj takımlarını, bu prukaları nerede kullanıyordu acaba..?!

Aslan Turgut bir müddet düşündü.. Ve kendi kendine şu kararı verdi:

— Bu adam eğlenceye çok düşkün bir Amerikalıya benziyor. Yolda bu prokaları gemicilere takıp kendini avutuyor.. Belki salonda oyun falan da oynuyorlar!

Aslan Turgut, aynanın önüne geçti.. Kıyafetini değiştirdi. Çenesine sivri bir sakal, üst dudağının üzerine uzun bir bıyık yapıştırdı

Artık onu şeytanlar bile tanıyamazdı.

Aslan Turgut, şimdi bir Fransız profesörü tipini almıştı. Yavaşça kamaranın sürgüsünü açtı.. Koridora çıktı. Ve serbestçe yürüyerek tekrar dans salonuna girdi.

Salondaki kaynaşma devam ediyordu

Caz durmadan çalıyor.. Çiftler dinlenmeden dönüyorlardı.

Davetliler, iğrenç bir azgınlık içinde, birbirlerini çekip sürüklüyorlardı.

Aslan Turgudun yeni bir kıyafetle salona girişini, Mister Hopkins'den başka gören olmamıştı. Fakat, o da biraz sonra omuzunu silkerek kendisine (hoş geldin!) bile demeğe lüzum görmemişti.

Yat sahibi, geç vakit gelen bu sakallı misafiri gündüzden yata gelen genç kızlardan birini babası sanmıştı.

Iki akşam önce de böyle bir vakaolmuştu: Kızının geciktiğini gören mütekait bir kaymakam yata gelerek kızını alıp götürmüştü.

Mister Hopkins, sivri sakallı adamın yanına sokulmak istemiyordu. Bir aralık saz durmuştu.

Başını salonun penceresine dayıyarak temiz hava ile göğsünü şişiren Neclâ, birdenbire yanında sivri sakallı bir adamın durduğunu gördü.

Aslan Turgut, değişik bir sesle genç kadını selâmlıyarak:

— Rahatsızlandınız sanıyorum, matmazel? dedi. Size, hazik bir doktor sıfatiyle biraz dinlenmek tavsiye etsem, kabul eder misiniz?

Aslan Turgut, bu sözleri, tatlı bir Lyonez şivesiyle fransızca olarak söylemişti.

Neclâ, fransızcayı düzgün konuşamazdı.. Fakat çok iyi anlardı.

Kendisine yardıma gelen kibar bir Fransız hekiminin gösterdiği nezakete karşı ilk önce sadece başıyla teşekkür ederek mukabele eden Neclâ, birkaç saniye sonra, kendisinin ne kadar çok rahasız olduğunu anlamıştı.. Sivri sakallı Fransıza dönerek:

— Yüzüm çok sarı, değil mi, doktor? dedi. Rahatsızlığımı muhakkak benzimin uçukluğundan anladınız! Çünkü ben, ne vakit şampanya içsem, veyahut sinirlensem, rengim derhal uçar.. Balmumu gibi çarçabuk sararıp suluveririm.

(Devamı var)

Bu Japon satıcısı pirinç tarlalarını sulamak için bundan yüzlerce yıl önce atalarının yapmış olduğu gibi su dolabını ayaklariyle çevirmektedir. Japonyanın az içlerinde yaşama şartları hiç değişmemiştir.

Sovyetler 2-1 kazandılar

Oyun zevksiz oldu Türk takımı çok fena oynadı

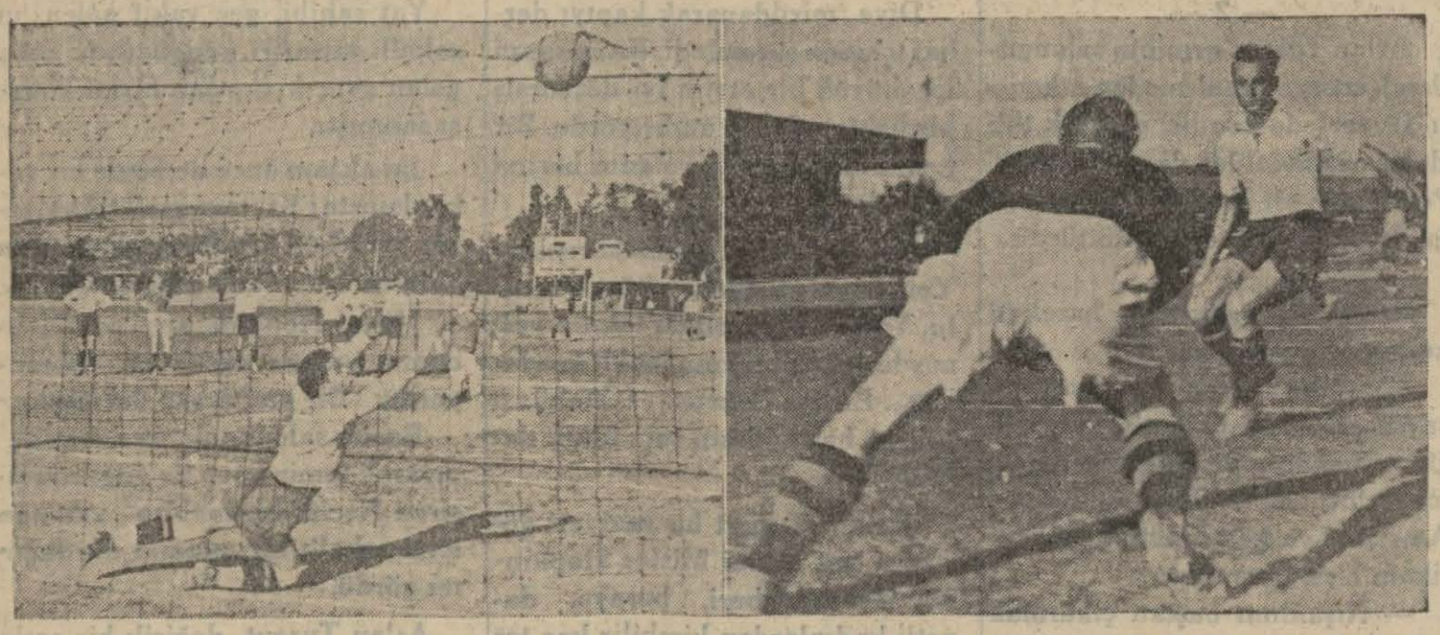

Türk takımına penaltıdan ikinci gol olurken Rasih hasım kalesi önünde

Dün Moskovanın Spartak ve Dinamo futbol takımlar muhteliti ile İstanbul muhteliti Fenerbahçe stadında karşılaştılar. Neticede Sovyet misafirlerimiz bire karşı iki golle galip geldiler.

Türk takımı sahaya şu şekilde çıkmıştı:

Avni, Yaşar, Lûtfi, Reşat (Güneşli), Esat, Feyzi, Niyazi, Naci, Rasih, Şeref, Fikret.

Hakem de Şazi Tezcandı.

Oyun yavaş bir tempo ile başladı. Az bir vakit önce Çeklerin Prag muhteliti ile berabere kalan bir takımla oynadığını düşünen bizim çocuklar çok dikkatli ve nisbeten müdafaaya yardım edecek bir oyun sistemi takip ediyorlar. Sovyet oyuncularının topa çok hâkim oldukları hemen göze çarpıyor. Boyları da bizimkilerden daha yüksek. Fakat herhalde saha yabancılığından olacak biribirleriyle bir türlü anlaşamıyorlar. Bizimkiler ise ancak vasatın altında bir oyun çıkarıyorlar.

Bir ara onuncu dakikada Sovyetleri bir hayli sıkıştırdık. Arka arkaya iki korner kazandık. Fakat maalesef bunlardan istifade edemedik. Bundan iki dakika sonra da Şerefin müsait bir vaziyette attığı şüt yüksekten gitti.

Sovyetlerin ilk golü

Sovyetler bundan sonra yavaş yavaş açıldılar. Fakat bir türlü biribirleriyle anlaşamıyorlardı. 15 nci dakikada Feyzi yüzde yüz bir gol kurtardı. Fakat buna rağmen 16 ncı dakikada Sovyetler sol içlerinin ayaklariyle ilk gollerini yaptılar.

Bu gol şu şekilde oldu. Haf çizgisinde top Sovyet sol içinin ayağına geldi.

Sol içleri rahat bir sıyrılışla yere düşen Yaşarı atlattı. Avni yere yatmakta geç kaldı ve top seke seke kaleye girdi. Bu golde hem Yaşarın, hem de Avninin yüzde yirmi beşer kabahati vardır.

Bu golden bir dakika sonra çok fena oynıyan Naci fevkalâde bir gol fırsatını kaçırdı ve oyun gene kâh onların, kâh bizim üstünlüğümüzde devam ederken 28 nci dakikada Sovyetler penaltıdan ikinci gollerini de yaptılar.

Gol nasıl oldu?

Sovyet sağ açığı yerinde bir pas aldı. Sürdü, pas verecek gibi yaparak müdafileri şaşırtıktan sonra âmi olarak ileri atıldı. Kaleciyle karşı karşıya kaldı. Bu sırada Lûtfi topu yandan kapmak istedi. Fakat sağ açığa hatalı bir şekilde çarparak yere düşmesine sebep oldu. Penaltıyı gayet sıkı bir şütle meşhur eski müdafilerden Bürhan gibi gole çevirdiler.

Bu golden sonra üstünlük gene bize geçti. Fakat sanki biz de Sovyetlerle anlaşmakta müsabakaya girişmişiz. Oyun zevksiz, Niyazi bir türlü topu sol haftan geçiremiyor. Sol hafları Niyaziden çok daha seri, meselâ Niyazi topu alıp kapıp da ilerlediği halde bile heme n arkadan yetişiveriyor. Ayni sahne sol tarfımızda da cereyan ediyor. Şerefle Fikret ve Niyazi ile Naci hiç anlaşamıyorlar.

Bizim golümüz

Bir ara gene bozuk düzen bir hücum esnasında sert oynıyan Sovyet beklerinden biri Rasihi hatlı bir şekilde durdurdu. Hakem penaltı verdi. Ve biz de biricik golümüzü bu şekilde penaltıdan attık ve birinci devre bu şekilde bitti.

Ikinci devre

İkinci devre birinciden pek az farklı olarak daha iyi oldu. 45 dakika iki taraf mütemadiyen didişti. Oyunun sonlarına doğru Lûtfi, Şeref ve Feyzi çıkarak yerlerine İbrahim, Faruk ve Muhteşem girdiyse de vaziyet değişmedi. Hiçbir taraf bir tek gol atamadı ve Türk takımı sahadan 2 - 1 mağlûp şekilde çıktı.

Türk - Sovyet maçından heyecanlı bir ân Türk kalesine birinci gol olurken.

Oyun nasıl oldu?

Zevksiz oldu. Türk takımı kendisinden çok daha kuvvetli olduğu muhakkak olan Sovyetleri müsait bir vaziyette yakalamıştı. Fakat maalesef biribirleriyle anlaşamamaları ve beceriksizlikleri galibiyet fırsatını kaçırmalarına sebep oldu.

Sovyet misafirlerimiz yukarıda da söylediğim gibi ya saha alışamamazlığından, yahut ta yorgunluktan iyi oynıyamadılar. Oyun sistemleri yerden ve kısa paslarla oynamaktır. Fakat böyle oynamaları ferden çok iyi olan süratlerini takım halinde düşürmektedir. Pas kesişleri, kademe kademe müdafaaları, pas verişleri çok güzeldir. Yalnız dediğim gibi fer itibariyle hepsi mükemmel oyuncular oldukları halde toplu oynarken kıymetlerinin yüzde seksenini kaybediyorlar ve biraz da sert oynuyorlar.

Biz nasıldık?

Bizimkilere kamp havası yaramamış olacak ki iyi oynıyamadılar. Bu suretle bütün gazetelerin Leviski maçlarındaki galibiyete ehemmiyet vermiyerek futbolümüzün düştüğüne dair yazdıkları yazılar tahakkuk etmiş tir.

Avni vasat bir oyun oynadı. Birinci golde kabahati vardı. Buna mukabil birkaç kuvvetli şütü tutmak suretiyle bu kabahati kısmen ödedi. Daha yeni formuna girdiği anlaşılıyor.

Yaşar iyi idi. Fakat fevkalâde değil. Lûtfi de ayni şekilde. Feyzi güzel oynadı. Esatı Feyzi ve Yaşarla birlikte takımı hakikî bir hezimetten kurtaracak derecede mükemmel bir oyun çıkardı. Ufacık boyuna rağmen kendisinin iki misli oyuncular arasındaki muvaffakıyeti çok kıymetlidir. Güneşli Reşat iyi değildi. Karşısındaki oyuncu kendisini her zaman geçiyordu. Niyazi, Naci, Şeref, Fikret bir iş yapamadılar, yalnız Rasih tek başına bir şeyler yapmağa uğraştı durdu.

Bence Sovyetleri ancak şöyle bir takım yenebilir: Hüsamettin, Fazıl, Nuri, Cevat, Sekiz Mehmet, Kadri, Necdet, Muhteşem, Hakkı, Salâhaddin, Eşref.

Yazımı tribünde kulağıma çalınan aşağıdaki muhavere ile bitireceğim.

— Yahu! Hani bizimkiler kampa falan çıkmışlardı. Bol bol yemek yeyip, istirahat etmişler, idman yapmışlardı. Neden böyle oynıyamıyorlar?

— Gayet basit kampta iken bu saatlerde uyku uyuyorlardı, şimdi uyku vakitleridir de onun için.

Sahada bulunanlar arasında vazifesini en güzel yapan hakem Şazi Tezcandı. Oyunu hiç bir sızıltıya meydan vermeden, hiç bir haksızlık yapmadan, tam bilgili ve bitaraf bir kafa ile idare etti.

M. S.

Sovyet kafile reisi Türk takımını selâmlarken

Sadi Karsan diyorki

Fırsatı kaçırdık

Dün kazanmamız lâzımgelen bir maçı kaybettik. Karşımıza çıkan takımın Avrupa futbolündeki mevkiini ve yüksek şöhretini gözönünde tutacak olursak elimize geçen ne büyük bir fırsatı kaçırmış olduğumuzu daha iyi anlamış oluruz.

Sovyet futbolü, bilhassa son seneler zarfında Avrupada birinci safta gösterilecek kadar yükselmiştir.

Yalnız şu bir iki ay içinde komşu dost memleket fulbolcuları Fransızların maruf takımı Red Star'ı 6 - 0 yenildikleri gibi Avrupa kupasını kazanan Çeklerin meşhur Prag muhteliti ile yaptıkları iki temsilî maçta da berabere kalmışlardır.

Şu iki misal bugün Sovyetlerde futbolün ne derece yükselmiş olduğunu ve Sovyet futbolünün Avrupada ne mühim bir mevki tuttuğunu ispata kâfidir sanırım.

İşte bu takımı dün yenmemize fırsat düşmüş iken bunu kaybettik! Hiç değilse berabere kalsaydık! Bu teselliden bile mahrum kaldık. Maçı ekseriyetle hâkim oynamamıza rağmen sahayı mağlûp terkettik.

Bunun başlıca sebebini kale önünde müessir olamamaklığımızda, yakaladığımız fırsatlardan istifade edememiş bulunmaklığımızda aramalıyız.

Evvelce söylemiştim, gene tekrar ediyorum. Kale önünde yüzde yüz gol olması muhakkak olan vaziyetleri kaçırmamak, manasız yere telâş etmemek, ne yapacağını biran da kestirerek ona göre harekâtını tanzim etmek bir futbolcunun bilmesi ve tatbik etmesi lâzımgelen başlıca vasıflardan biridir. İşte dün bu noksanımız yüzünden kale önünde iki bulunmaz fırsat kaçırdık ki bunlar yüzde yüz gol olabilirdi ve netice de böyle aleyhimize çıkmazdı.

Umumiyet itibariyle maçın tetkik ve tahliline geçecek olursak:

Bu mühim maç için haftalardan beri çalıştırılmış olan takımımızın çok iyi hazırlanmış olduğu daha ilk dakikalarda anlaşılıyordu. Takımın teşkilinde de isabet vardı. Dün İstanbul muhteliti çok canlı ve güzel bir oyun oynadı. Oyuncularımızın başlıca noksanını teşkil eden nefes kabiliyetlerinin artmış olduğu görülüyordu. Birinci devrede müsavi, fakat ikinci devrede hâkim bir oyun oynadık. Sovyet muhtelitini çok sıkıştırdık. Ne çare ki gol çıkaramadık.

Müdafi ve muavinlerimiz, yalnız başına Çek muhtelit takımına üç gol atan Smirnof gibi acar oyuncularına malik olan Sovyet muhacimlerine gözaçırmadı.

Hücum hattında sol cenahımız sağa nazaran daha iyi anlaştı ve çalıştı.

Misafirlerimize gelince: Çok seri teknik ve kombine bir oyun oynıyan Sovyet karışık takımında, müdafaada en fazla muvaffak olanlar arasında iki müdafi ile sol ve merkez muavini saymak lâzımgelir. İki müdafi canla başla kalelerini müdafaa etmişler, muhacimlerimize şut çekmek fırsatı vermemişlerdir. Sol muavin, hücum hattımızın sağ cenahını felce uğrattığı gibi merkez muavin de her tarafa yetişerek hem müdafaaya, hem de muhacimlere kıymetli yardımlarda bulunmuştur.

Hücum hattında meşhur Smirnof iki müdafiimizin arasından yılan gibi kayarak attığı gol ile çok tehlikeli bir muhacim olduğunu göstermiştir. Misafirlerimizin sağ cenahları, bizimkilerin aksine daha fazla işlemiştir. Bereket versin ki bütün kuvvet ve gayretlerini sarfederek oynıyan müdafaamız bu çok tehlikeli muhacim hattına göz açtırmamış ve bütün akınları kesmiştir.

Gençlerimiz dünkü çıkardıkları oyun ile de ürk futbolünün son senelerde bir hayli ilerlemiş olduğunu isbat etmiş oldular.

Bize temiz, zevkli ve heyecanlı bir oyun seyerttirmek fırsatını vermiş olan her iki takımı da tebrik ederiz.

Sadi KARSAN

Istanbul bisiklet sür'at şampiyonluğu

935 İstanbul bisiklet sürat birincilikleri yapıldı. Yarış Beşiktaşta Şeref stadında yaptırılan bisiklet pisti üzerinde büyük bir intizam içinde başarıldı.

Neticede Süleymaniye kulübünden Abdullah bir kolu sakat olmasına rağmen elemelerde hep birinci geldi. Final yarışında tehlikeli rakîbi Agobu 15 metre geride bırakarak İstanbul birinciliğini kazandı ve omuzlarda taşındı. İkinciliği Süleymaniyeden Agop, üçüncülüğü gene Süleymaniyeden İhsan, dördüncülüğü Feneryılmazdan Mimi kazanmışlardır. Bu yarışların birinci ve ikincisi ile geçen hafta yapılan mukavemet birinci ve ikincileri Türkiye birinciliklerine girmek üzere gelecek hafta Ankaraya gideceklerdir.

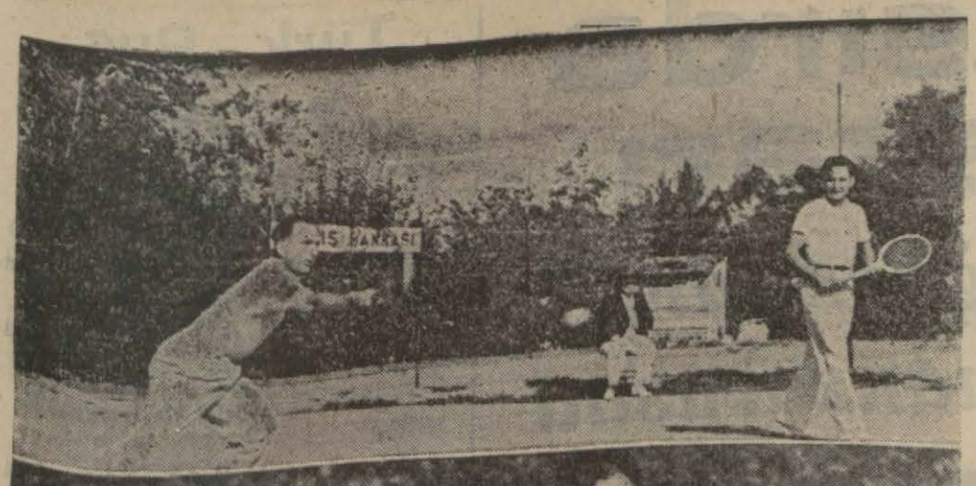

Türk - Sovyet tenis maçlarında: Yukarda: Dabl maçında Suat, Sedat aşağıda: Singl'de Rus tenisçisi Morikof

Türk - Rus tenis maçları

Singlde 6-3, 6-1, 6-1, Dalde 6-3, 6-4, mağlûp olduk

Rus misafirlerimizle tenis müsabakalarının birincisi Fenerbahçe kortlarında yapıldı. Saat on ikiyi çeyrek geçe Rus sefiri Karahan ve sefaret erkânı korta geldiler. Biraz sonra da iki memleektin tenisçileri ortaya çıktı. Bizim takım Sedat, Suat ve Şirinyan olarak teşkil edilmişti.

İki takım kaptanları takdim edildiler ve Türk takımı misafirlerine bir bayrak, Ruslar da Türk takımı kaptanı Suada bir rozet verdiler. Bu esnada iki tarafın millî marşları çalındı.

Bu merasimden sonra müsabakalara başlandı. Misafirler kısa pantalon giymişlerdi.

İlk müsabaka Şirinyanla Movikof, arasında oldu. hakem Erik Armiteviç idi.

Oyunun başlangıcında Şirinyan biraz daha ağır basmağa başladı ve ilk geymi kolaylıkla aldı ise de hasmı bundan sonra açılmağa başladı. İkinciyi de Rus tenisçi kazandı.

İki tenisçi de çok çalışmağa başladılar. Her ikisi de birer birer yükselerek 3 - 3 oldular. Bu esnada maç çok enteressan oluyordu. Rusun çok güzel smaçlarını alkışlıyan seyirciler, Şirinyanın da nefis plaselerini takdir ediyorlardı. Birinci seti Şirinyan kazandı.

İkinci sete başlandığî zaman Novikof daha faik oynuyordu. İlk geymi kazanan Şirinyan bundan sonra çok yavaşlamağa başladı. Bundan istifade eden Novikof da arka arkaya altı geym yaparak ikinci seti bitirdi.

Nefes itibariyle üstün olan Rus tenisçinin, Şirinyanın iyi ve aldatıcı oyunuyla üçüncü seti kaybedeceği beklenirken bunun aksi oldu Novikof hasmını yorduktan sonra son seti de bire karşı altı ile kazandı.

İşittiğimize göre Şirinyan, bu müsabakadan evvel sabahleyin Tamsik Dağcılık klübündeki müsabakalara girmiş olduğundan, ikinci — ve her halde çok daha mühim olan — bu maça yorgun çıktı. Bunun cezasını da böyle 3 - 6, 6 - 1, 6 - 1 kaybetmekle ödedi.

Bundan sonra çift müsabakalara başlandı. Rus takımı Midivani ve Negrebetski, Türkler de Suat ve Sedat idi.

Bu maç da "tek,, müsabaka gibi başlangıçta iki tarafın sıra ile geym kazanmasiyle başladı. Ruslardan Medivani cidden iyi oynuyordu. Servisleri, voleleri çok güzeldi. Diğer arkadaşı çok mükemmel olmamakla beraber fena da değildi.

O. M. K.

(Devamı 10 ncuda)

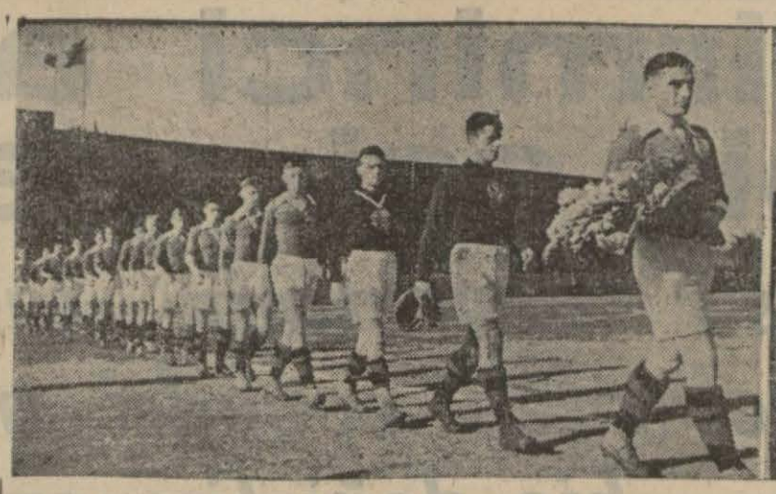

Türk - Sovyet futbol takımları maçtan evvel sahaya çıkarken

VARAN (3)

Lâtif bir Almanya gezisinden sonra istifalarını vereceklere şimdiden işten el çektirilmelidir

Şampanyalı Tokatliyan gecelerinde atletlerimizin göğüslerine takılan sonunculuk madalyası, neye işarettir, bilir misiniz? Bu yazıyı okuyunca anlıyacaksınız !

Balkan atletizm oyunlarında bize puvan kazandıran atletlerimizin mıntaka itibariyle taksimi şöyle yapılabilir.

Müsab.	İst.	Diğermm.
100	1	4
200	0	5
400	0	0
800	0	2
1500	0	6
5000	0	0
10000	3	0
110 m.	0	2
400 m.	1	0
4X100	2	3
4X400	3	0
B. Bayrak	1	2
Yüksek	6	0
Sırık	3	0
Uzun	0	0
3 Adım	9	0
Disk	5	0
Y. Disk	3	0
Cirit	6	0
Gülle	6	0
Çekiç	2	0
Yekûn	51	24

Dikkat edilecek olursa İstanbul atletleri kuşular diğer mıntaka atletlerine kiyasen muvaffak olamamışlardır. Bütün koşularda İstanbul atletleri Rıza Maksut da İstanbuldan sayıldığı halde ancak 11 puvan kazandırabilmişlerdri. Buna mukabil diğer mıntaka atletleri 24 puvan kazandırmışlardır.

Bu puvanları kazandıran diğer mıntaka atletlerinin hepsi genç ve nihayet bir iki seneliktir.

Bu sözlerden şu netice çıkar:

Atletizm federasyonu bu kadar yıllardanberi çalıştığı ve bu iş için yüz binlerce lira harcadığı halde yetiştirdiği atletler, diğer mıntakalarda kendi kendine yetişenler kadar muvaffak olamamışlardır. Meselâ antrenör Abraham, 1928 de ayda 300 lira ile angaje edilmiştir. Geçen seneye kadar yani 6 sene müddetle çalışmış ve bu müddet zarfında kendisine 21600 lira para verilmiştir.

Acaba bu kadar büyük paraya mukabil bu zatın atletizmimize ne yardımı dokunmuştur. Birinci Balkan oyunlarında da sonuncu idik. Sonuncuda da sonuncu olduk demektir.

Semih, Mehmet Ali ondan evel vardılar. Besim hâlâ kırılamıyan 4 Türkiye rekorunu ondan evel tesis etmişti. Eskiden atletizme olan merak şimdikinden hiç olmazsa dört misli fazla idi.

Bize yeni rekorlar kazandıran, Hüseyin, Karakaş, Pulat, ve hatta Veysi ile Raif kendi kendilerine yetiştiler. Ve kazandıracak olan Galip, Recep, Rıza Maksut üzerinde de hiç bir antrenörün yada değer bir çalışması yoktur.

Şimdiye kadar gelen antrenörlerin atletizmimize yaptığı faide muhakkak ki yaptığı zarardan azdır. İşte antrenörlere kurban giden bir sürü kabiliyetler: Ziya, Semih, Mehmet Ali, Hüseyin Şükrü, Remzi, Raşit.. .

Bunlardan Ziya mükemmel bir yarım mukavemetci olabilirdi. Eğer formu bozdurulmasaydı her halde 800 ü şimdiye kadar iki dakikada alabilirdi. Fakat zavallıya bir 400, bir 800, bir 1500 koşturdular, hatta zannedersem bir defa da 5000 üzerinde tecrübe ettirdiler. Sonra 110 ve 400 maniaya çalıştırmağa başladılar. Böylelikle bu çok kabiliyetli genç mesafesini şaşırdı. Ve yüksek kabiliyetini kaybetti.

Semih, Mehmet Ali şüphe yok ki yüksek iki kabiliyettir. Bilhassa Semih Avrupanın 10 u geçmiyen sürat koşucuları arasında yer almağa lâyıktır.

Semihin Balkan oyunlarında kazanamamasının da yegâne sebebi antrenörlerin fena idareleri neticesinde formunu kaybetmiş olmasından ibarettir.

30 ağustosta formunun ucuna gelmiş olan bir atlet hiç bir zaman haftada bir iki defa saatle sık sık koşturulamaz.

Remziye gelince öğrendiğime göre bu genç atletizm oyunlarından takriben bir ay önce kampda hastalanmış. Bütün gece uyuyamıyor, öksürüyor, ve fena halde karnı ağrıyormuş. Arkadaşları bunu antrenöre ve federasyona söyledikleri vakit kendilerine şu cevap verilmiş:

— Sakın Remziye hasta olduğunu söylemeyin! Sonra kuvvei maneviyesini kaybederek koşamaz! Ve kendisini iyileştirecek ilâç verilecek yerde, basit bir gargara verilmekle iktifa edilmiş. Yani çocuk tedavi edilmiyerek hasta hasta koşturulmağa teşebbüs edilmiş.

Bittabi bu vaziyette olan bir atlet 5000, 10000 gibi yorucu bir me-

Murad SERTOĞLU

(Lûtfen sayfayı çeviriniz.)

Türk-Rus eskrim müsabakaları

Kadınlar arasındaki maçta ikinci olduk erkekler arasındaki kılıç müsabakasında birinciliği, ikinciliği ve üçüncülüğü kazandık

Rus misafirlerimizle eskrim müsabakaları dün gece Maksim salonunda yapıldı. Müsabakalar bin küsur meraklı tarafından takip edildi. Seyirciler arasında Rus Sefiri Karahan ve Bay Cevdet Kerim de bulunuyordu.

Saat 8,45 de takımlar ortaya geldiler. Eskrim takımı kaptanı Enver bir nutuk söyledi ve misafir takım kaptanına bayrak hediye etti. O da Enverin nutkuna cevaben: "Rus takımının şimdiye kadar Uluslararası hiç maç yapmadığı, ilk müsabakanın Türklerle yapılışına çok sevindikleri„ söyledi ve bir buket verdi bu esnada iki tarafın millî marşları çalındı ve takımlar alkışlar arasında salondan çıktılar.

Takım müsabakaları Ankarada yapılacağından dünkü ferdî karşılaşmalardı. İlk olarak kalkan mübarezesi gösterişi yapıldı ve çok alkışlandılar. Salı akşamki maçlarda da Rusdılar mızraklar hücum gösterişi yapacaklardır.

Bundan sonra kadınlar arasında Flore müsabakalarına başlandı.

Suat - Halet 5 - 1 Halet kazandı.

Ştnber - Kriçmanova 5 - 1 Ştuber kazandı.

Suat - Ştuber 5 - 2 Ştuber kazandı.

Halet - Kriçmanova 5 - 2 Halet kazandı.

Halet - Ştuber 5 - 3 Ştuber kazandı.

Suat - Kriçmanova 5 - 3 Kriçmanova kazandı.

Kadınlar arasında Flore neticesinde 3 galibiyet ile Ştuber, birinci, 2 galibiyet bir mağlûbiyetle Halet ikinci, bir galibiyet ve iki mağlûbiyetle Kriçmanova üçüncü oldular.

Kadınlar arasında Flore müsabakasından sonra erkekler arasında kılıç karşılaşmalarına başlandı. Bunlara iki taraftan da üçer eskrimci iştirak ediyordu.

İlhami - Kâmil 5 - 2 Kâmil kazandı.

Klimof - Mardovin 5 - 1 Klimof kazandı.

İlhami - Enver 5 - 0 Enver kazandı.

Enver - Kâmil. 5 - 0 Enver kazandı.

Klimof - Arkadief 5 - Klimof kazandı.

İlhami - Mardovin 5 - 0 İlhami kazandı.

O. M. K.

(Devamı 10 ncuda)

Anadoluhisarlılar Süleymaniyeleri yendi

Geçen hafta Topkapı kulübünü sahasına davet ederek yenen Anadolu - hisarı idman yurdu dün de Süleymaniye takımlariyle maçlar yapmıştır. Üçüncü takım maçını Süleymaniye kazanmış, fakat ikinci ve birinci takım maçlarında Anadoluhisarlılar 4-2 ve 3 - 0 galip gelmişlerdir.

Dünkü futbol karşılaşmasında seyirciler.

Türk - Rus tenis maçları

(Baştarafı 9 ncuda)

Bizim takım ise, Suat, bugün çok fena bir gününde idi. Sedat Suattan biraz daha iyi. Birinci set de ancak üç geym alan Türkler, 6 - 3kaybettiler.

İkinci set daha iyi oynandı. Bizimkiler biraz daha gayret ettiler. Fakat bu gayret de uzun sürmedi. Neticede Ruslar 6 - 4 kazandılar.

Bu suretle çift müsabakada da Türk takımı 6 - 3, 6 - 4 yenilmiş oldu.

O. M. K.

safeyi koşamaz. Koşmağa kalkışsa bile dört beş turdan sonra öksürüxkler içinde kalarak baygın bir halde sahadan çeklimeğe mecbur olur. Bana öyle geliyor ki hasta bir koşucuyu bu halde koşturan bir antrenör tecziyeye bile lâyıktır.

Gelgelelim Hüseyin Şükrü ile Raşide. Biri en iyi uzun atlayıcımız, diğeri ise en iyi mania koşucumuz olan bu iki gencin ise bütün spor hevesleri kırılmıştır.

Kırık bri yürek taşıyan bir kabiliyet ise, ne kadar büyük olursa olsun hiç bir zaman tam verimini veremez.

Bana kalırsa, bu kadar fena idareye rağmen atletlerizimin can la başla uğraşrak aldıklrı bazı iyi dereceler, sırf Türk ırkının kabiliyetinden doğmaktadır.

Şimdi önümüze Berlin olimpiyatları var. Balkan devletleri arasında sonunculuğu kazanan Türk atlet takımının dünya atletleri arasında alacağı netice şimdiki idareciler iş başından ayrılmazlarsa elbetteki sıfırın altında olacaktır.

Dünyaya Türkiye denilen yerde de atletizm olduğunu, ve Türk ırkının da bu işte kabiliyetli olduğunu anlatmak için yapılacak şey, şimdiki delikanlı antrenörlere pasaportlarını vermek, bunlardan tasarruf edilecek ayda 400 lira ile mümkün olduğu halde çok ehemmiyetli temaslar yapmak birkaç atletizimi muntazam surette çalıştırmak ve bunları—başlarında idarecilerini hiçbiri bulunmamak şartile — Berline göndermektir.

Tekrar ediyorum, bu işte muvaffakıyet, ancak şimdiki idarenin değşimesiyle kabildir. Evelce yazıp ceplerinde taşıdıkları istifanamelerini lâtif bir Almanya gezisinden sonra takdim edecek idarecilere şimdiden el geçtirilmelidir. Çünkü bunların on senedenberi atletizmimizin ilerlemesinde hiç bir muvaffakıyet gösteremedikleri sabit olmuştur. İdareleri müddetince günden güne sönen atletizm ateşini yeniden alevliyebilmek için geniş göğüsler, ve bilgili eller lâzımdır.

Doğrusunu isterseniz bu iş hem parasız, hem de fahrî olduğu, ve kendilerine istifa etmeleri bu kadar ısrarla teklif edildiği halde atletizm federasyonu azaları niçin hâlâ yaldızlı koltuklarından kendi ayaklariyle inmediklerine hayret ediyorum. Bu kadar dikenli bir yerde niçin oturmakta devam ediyorlar

Ah şu (Caka)! Meğer senin ne âşıklıların varmış!

Sen de zavallı Türk atleti, düşmüş başını kaldır! Çökmüş omuzlarını ger! Alnındaki çizgiler, gözlernideki yaşlar silinsin! Hayır! Bütün halkın içinden kopan bu hücumlar sana karşı yapılmıyor. Sen bir takım bilgisiz, (Cakacı ve palavracı) ellerin idaresi altında olduğun halde gene fırsat buldukça varlığını gösterdin!

Ayni eller tarafından şampanyalı Tokatlıyan gecelerinde göğsüne takılan sonunculuk madalyası yüzünü kızartmasın! Bu madalya senin kabiliyet itibariyle sonuncu olduğuna değil, göğsüne bu ellerin sonuncu defa olarak değdiğine işarettir.

"Evet, sabah olacaktır!,,

Şimdilik bu kadar!

Murad SERTOĞLU

Yirminci asırda bir esir pazarı

Esir ticaretinin lağvedildiği senelerden evvelki manzarasını hiç değiştirmemiştir

Simsiyah suratlı, bembeyaz sakallı, beyaz uzun cübbeli bir adam bir taşın üstüne çıkarak duaya başladı:

— Allah kölelerin ömürlerini uzatsın!

— Amin!

— Allah onları hiç bir hastalığa uğratmasın!

— Amin!

— Allah kollarındaki kuvveti, dimağlarındaki şuuru eksiltmesin!

— Amin!

— Allah kendilerini satın alacak kimselere faydalı etsin!

— Amin!

Simsiyah suratlı, bembeyaz sakallı adam daha birçok şeyler söyledikten, uzun uzadıya dualar ettikten sonra esir panayırının Allahın izniyle açılmış olduğunu ilâve ederek taşın üstünden indi.

İner inmez de taşın üstüne tatlı ahve rengi derili bir genç kız çıkarıldı. Bu panayırda satışa çıkarılan ilk sirdi.

Derhal etrafta geniş bir daire hasıl oldu. Öndekiler yere bağdaş kurdular. Sakallı olanlar sakallarını sıvazlıyarak, bıyıklı olanlar bıyıklarînî bükerek genç kîzî seyre başladılar.

Tatlı kahve rengi derili olan bu kız çok güzel ve çok şirindi. Çok muntazam ve beyaz dişleri, biraz kalın olan dudaklarının arasında sıkışmîş kalmîş iri taneli bir inci gerdanlîk gibi zaman zaman görünüyordu. Saçları arap saçı gibi çok kıvırcık değil, dalga dalga. daha doğrusu bukle bukle, hemen hemen beline kadar sarkmıştı. Üstünde hafif krem renginde bol, fakat çevikliğini gizliyemiyen bir esvap vardı.

Esirci, malının yaptığı iyi tesiri müşterilerin gözlerinde görüp kâfi derecede emin olduktan sonra malını methetmeğe başladı.

— On altı yaşındadır. Yemek yapmasını, çamaşır yıkamasını, Eve bakmasını, dikiş, nakîş bilir. İyi çalgı çalar, iyi okur, iyi rakseder, haydi, satıyorum. Kıvır kıvır saçlı, kara gözlü incimi satıyorum. Mauski adasından gelen bu incinin talibi yok mu? Harraç!

Yok olur mu? Titriyen dudaklar, baygın gözler, çöl ateşinin esasen kızdırdığı kanları yüzüne vurmuş başlar birçok talibin mevcut olduğunu ispat ediyordu.

— Haydi satıyorum! Kızım biraz gül de dişlerini görsünler... Hepsi tamamdır. Hiç bir hastalığı yoktur, kendisine hiç bir el değmemiştir. Daha anasının koynundan bir süt kuzusu iken alınmıştır. Haydi! Pey süren yok mu?

Bu sözler üzerine, orta boylu ve orta yaşlı bir adam bağdaş kurup oturduğu yerden kalkarak bir elinde kamçı taşıyan sivri sakallı, şeytan suratlı esirci ile beraber tatlı kahve rengi derili esir kıza doğru yaklaştı.

Anlaşılan kızı yakınen tetkik etmek istiyordu. Evvelâ bir defa etrafında dolaştı, sonra bir adım daha atarak yaklaştı. Bir adım daha attı, sol elini yavaş yavaş uzatarak satılık kızın yerde sürünen eteklerinin altından sokarak ayak bileklerini muayene etti.

Esircinin çenesi hiç durmuyordu:

— Kolları, bacakları, sağlamdır. Sabahtan akşama kadar yol yürür, iş yapar, ve hiç yorulmaz.. Halis Mauski malı... Erbabı kıymetini anlar, haydi harraç!

Birdenbire satılık kızın tam karşısında yere bağdaş kurmuş otu - ran yetmişlik bir ihtiyarın soba borusundan çıkar gibi kalın sesi duyuldu:

— Üç yüz lira!

Bu söz, genç kızı yoklıya yoklıya muayene eden adamı elektrikle vurulmuş gibi durdurdu. Yavaş yavaş geri çekildi ve halkanın içinde kayboldu.

İhtiyar adam partiyi kazanmıştı. Esirci başka talip çıkmadığını görünce genç esir kızın satılmış olduğuna işaret olmak üzere başına, örtünmesi için beyaz bir başörtü verdi. İhtiyar adamın yanında kâhyası olduğu anlaşılan bir adam ayağa kalkarak esirciye doğru yürüdü. Kendisine bir iki şey söyledikten sonra satılmış kızı peşine takarak halkadan çıkardı.

Bu sefer taşın üstüne on iki yaşında kadar hadım ettirilmiş bir çocuk çıkarıldı. Diğer bir köşede kâtip kılıklı iki kişi kamış kalemlerini cızırdata cızırdata yazıyorlardı:

"Mauski ırkndan 16 yaşında bir hatun kişinin 300 lira mukabilinde bütün hukukunun devredildiğini mübeyyin senettir. Mevlâ sahibine ve kendisine uzun ömürler ihsan eylesin; amin!,,

☆

Yukarda okuduğunuz gibi bir dua ile açış töreni yapılan bu esir panayırı bundan dört beş ay evvel Arabistanın kızıl deniz kıyılarına yakın şehirlerinden birinde açîlmîştî. Ve tesadüfen orada bulunan iki seyyah bu insan satma, satın alma muamelesini. bütün inceliklerine kadar takip etmişlerdi.

Arabistan dünyanın en büyük esir "istihlâk,, daha doğrusu ithal eden memelektidir. Fakat esirler satılmak için Arabistana sevke dildikleri vakit büyük bir sevinç duyarlar. Çünkü onlar Arapların çok iyi kalbli, ve merhametli olduğunu biliyorlar. Müslüman Arapiar kölelerini kendi sofralarında oturtup, onlara aile efradından biri imiş gibi baktığı gibi ayni zamanda büyük bir ekseriyetle satın aldıkları esirleri azat etmekte, yahut da kendileriyle evlenerek esirlikleri kaldırılmaktadır.

Bu sebeplerden dolayı Arabistana gönderilen bir esir çok sevinir. Bunun aksine olarak Arabistana götürülmiyerek bazı müstemlekelere gönderilen esirler ise dünyanın en büyük felâketini çekmektedirler.

Bu müstemlekelerde insan alım satımı tamamiyle serbesttir. Ve aslen Avrupalı olan bir çok kimseler, kakao ağaçlarında çalıştırmak için mukavim vücutlu esirler satın almaktadırlar.

Bunun için yediğiniz tatlı çikolâtaların yapıldığı kakaonun her parçasında bir parça esir kanı ve teri vardır.

Murad SERTOĞLU

İş kanununa hazırlıklar

Ankara, 13 — İş kanunu lâyihasını tetkik etmekte olan Kamutay muvakkat komisyonu yarın sabah toplanacaktır. Kamutay Genel Sekreterliği lâyiha etrafında Kamutaya gelip de encümene havale olunan temennileri ve her türlü evrakı komisyon âzalarına vermiştir. Bu evrak arasında lâğvedilmiş olan Âli iktısat meclisinin de bir raporu vardır. Bundan başka yün ve pamuklu mensucat imaline mahsus Türk Anonim Şirketi, Türkiye Madenciler Birliği, İstanbul Marangozlar Sosyetesi, Süel fabrikalar direktörlüğü, Ereğli kömür havzası amele birliği iş kanunu projesi hakkındaki mütalealarını birer muhtıra ile Kamutaya bildirmişlerdir.

Sovyet Rusyada Çek kolonileri

Völkischer Beobachter'in Prag özel aytarından aldığı bir habere göre, Çeklerle Sovyet Rusya arasında birçok Çek ailelerinin Rusyada iskânı için konuşmalar yapılmaktadır. Çekoslovakyada işsizliğin fazlalığı hükûmeti müşkül mevkilere sokmaktadır. Bu yüzden komünist olan işsiz ailelerinin Rusyada iskânı düşünülmüştür. Çek kolonileri kendi kasabalarını inşa edip, kendi mektepleri olacaktır.

Yegâne müşkül bu muhaceretin kur'a adedini azaltmasıdır. Fakat Prag hükûmetinin kanaatine göre küçük devletler için selâmet hakikî müttefikler teminindedir.

Bu sabah

Bir kız otomobil altında ezildi

Bu sabah saat sekizde Tophanede bir kızın ölümüyle neticelenen bir kaza olmuştur:

Galatada Mumhane caddesinde 175 numaralı evde oturan Fatmanın kızı sekiz yaşında Ayse! Tpohanede Kapıiçi karakolu önünde caddenin bir kaldırımından karşıdaki kaldırıma geçerken Karaköy cihetinden gelen 2145 numaralı otomobil çarpmış, kız yere yuvarlanarak tekerlekler altında kalmıştır. Kazadan sonra şoför otomobili durdurmuş, kanlar içinde yerde yatan kız hemen hastaneye kaldırılmak üzere başka bir otomobile konmuştur. Ayse! Beyoğlu hastanesine götürülürken yolda ölmüştür.

Şoför Sadettin yakalanmış, kazanın olduğu yerde keşif yapılmıştır. Bu kaza yüzünden tramvaylar yarım saat kadar işliyememiştir.

(*60) (3170)

Türk - Rus eskrim müsabakaları

(Baştarafı 9 ncuda)

Eenver - Klimof 5 - 0 Enver kazandı.

Kâmil - Arkadief 5 - 2 Kâmil kazandı.

Enver - Mardovin 5 - 1 Enver kazandı.

İlhami - Arkadief 5 - 0 İlhami kazandı.

Kâmil - Klimof 5 - 3 Kâmil kazandı.

Enver - Arkadief 5 - 0 Enver kazandı.

Kâmil - Mardovin 5 - 1 Kâmil kazandı.

İlhami - Klimof 5 - 3 İlhami kazandı.

Kılıç müsabakasında Enver, yaptığı beş müsabakada hiç yenilmeden hattâ bu karşılaşmaların yalnız bir tanesinde aleyhine tek tuş kaydedilerek birinci geldi.

İkinciliği 4 galibiyet ve 1 mağlûbiyetle İlhami,

Üçüncülüğü 3 galibiyet ve 2 mağlûbiyetle Kâmil,

Dördüncülüğü 2 galibiyet ve 3 mağlûbiyetle Klimof,

Beşinciliği 1 galibiyet ve 4 mağlûbiyetle Mardovin kazandı.

O. M. K.

Spor Haftası mecmuasında okuduk

Gariptir hali âlem, bilen söyler, bilmiyen söyler... diye pek meşhur bir söz vardır.

Şu altıncı Balkan oyunları fakirin başını yemek üzeredir... Bulgar spor teşkilâtının en büyük adamı, miralay İvanofun ölümü altıncı Balkan oyunlarında Bulgarları hemen hemen müsabaka harici edince kabak bizim başımıza patladı.

Altıncı Balkan oyunlarında Romanyalılar mayıs da yapılan maraton koşusunda kazandıkları 11 sayı ile birden dördüncü mevkide bırakıverdiler.

Bulgar takımının bu müsabakalara girmeyişi, bir milletin kudreti dahilinde alacağı sayıları eşe dosta dağıtmağa yardım etti.

Atletik sporlardaki kuvvet ve kudretleri malum olan milletlerin haricinde kalanlara yarayan bu sayılar, altıncı Balkan oyunlarındaki curcunayı doğurdu demekte tereddüde mahal yoktur.

Balkan oyunlarında çok defa baş başa kaldığımız Romanyalılara kendi topraklarımızda yaptığımız müsabakalarda çok yaklaşmış olmaklığımız hakkı endişeleri doğurdu... Türk takımı Atinada yapılan bir müsabakada Romanyalıların kazandığı ve bir kambur gibi sırtımıza yükledikleri 11 sayıyı kazanamaz mı idi lâfı o kadar uzadı ki ucu bize kadar dokundu durdu...

Bu sebeple cuşu huruşa gelen yevmi gazetelerin adeta bir anket halindeki neşriyatı yine bu sütunlarda yazdığımız gibi âcizleri tarafından ileri sürülen bir fikir olarak söylenip durmaktadır.

Atletik sporlarda her taşın altında kafamı arayanlar; endişelerini o kadar ileri götürmüşler ki İstanbul atletizm heyetinin başında kulüp gayreti dolayısile duran Ömer Besimi; atletizm federasyonu başkanı olmağa ahdetmiş görmektedirler.. Eh ne yapalım? Bizde spor işleri para ile olmadığına nazaran her halde sıra iledir!..

Cinayet şatosu zaptedildi!

Nevyorkta Amerikan polisleri bu şato içinde 5 mitralyöz, 15 makineli tüfek ve 50 rovelver ele geçirdi

Haydutlar bu şato içinde hapishane ve cephanelik vücuda getirmişler

Nevyork'tan yazılıyor:

Pomiler araştırmak için mahzene kadar inmişlerdi. İçlerinden biri duvarda gördüğü hafif bir kabartmaya parmağını basınca, döşemeli zeminin bir kısmı yavaş yavaş kalkmağa başladı.

Bütün polisler merakla önlerinde açılan karanlık çukurun kenarına dizildiler. İçine bakıyordu. Bu, şüphe yok ki araştırdıkları cinayet şatosunun ölüm ve işkence odasına giden gizli bir dehlizdi.

Şatonun sahibi Carl Rettich Nevyorkta Wall Streetin ileri gelmiş zenginlerinden biri olarak tanılıyordu. Onun mükellef bir kâşanesi, iki yatı, birkaç motörü ondan fazla otomobili ve kıymeti ne paha bilçilmez yağlı boya tablo kolleksiyonları vardı.

Fakat canilikle kazandığı bu zenginlikten çok istifade edemedi.

Çünkü bir sabah erkenden içi polis dolu üç kamyon Rhod İsland daki Rettiih'in bu cinayet şatosunun önünde durmuştu. Hiç kimsenin bu baskından haberi yoktu. Polisler komşuların merak ve hayretli bakışları arasında şatodan içeri dalmışlardı. Umduklarını da buldular.

Yalnız önlerinde açılan bu gizli dehlizde 5 mitralyöz, 50 rovelver, 15 makineli tufek ve 15.000 fişek vardı. Ayrıca da duvarda kurşun geçmiyen iki ceket asılıydı. Polisleri ağır tavurlu, iyi terbiye edilmiş bir uşak karşılamıştı. Biraz sonra da caninin babası olduğu anlaşılan seksen yaşında bir ihtiyar, memurları görünce:

— Ben de zaten bunu çoktan bekliyordum. demişti.

Evvelâ taharri memurları aldandıklarını zannetmişlerdi. Çünkü şatoda hiç bir gayri tabiilik nazarı dikkatlerini celbetmiyordu. Fakat sebat ile araştırmalarının mükâfatını çok geçmeden gördüler.

İlk önce onları şüpheye düşüren kütüphanedeki iki kitabın fazla ağırlığı olmuştu. İçini açınca, iyi temizlenmiş ve yağlanmış tabanca ve rovelverlerin saklanmış olduğunu anladılar.

Hiç umulmadık yerlerden mütemadiyen silâhlar çıkıyordu. Meselâ gayet nadide iki Çini vazonun içinden tabanca çıktığı gibi yatak somyaları arasına saklanmış tüfeklerde bulunuyordu.

Gene gizli bir yerden 190.000 dolar banknot ve 200 000 dolar kıymetinde de mücevherat çıkarılmıştı. İşte bütün bunlar polislerin araştırmasına yeni bir hız vermiş, onları ta mahzene kadar sevketmişti. Bu sefer de önlerine karanlık bir dehliz açılıyordu.

Bu yirmi metre uzunluğunda 13 metre genişliğinde büyük bir cephanelik idi. Üç metre bir merdivenle içine inilebiliyordu.

Bu gizli cephaneler, Amerikada her haydudun şatosunda bulunur. Bunları haydutlar kimseye söylemiyeceklerinden emin bulundukları amelelere avuçlar dolusu para vererek birkaç haftada yaptırırlar.

Amerikada içkinin menedilmesinden evvel Rettich kaçak alkol satarak geçinirmiş. Yatları, otomobilleri ve motörleri de esasen bu maksadı temin için çalışırmış. Sonraları içki de menedilince alıştığı bu kolay, fakat tehlikeli hayattan vazgeçmiyen Fettich işi canililiğe ve haydutluğa dökmüş..

Bu gizli mahzen onun bu hususta çok işine yaryormuş. Fidyei necat istemek için kaldırdığı olursa onu buraya saklıyormuş. Gene eğer kendisi veya avnesi için tehlikeli bulduğu kim varsa onu da, kimse duymadan buraya atar ve icabına bakarmış.

İşte bu maksatla 1934 de Danny Walsh'i bir ziyafetten kaçırarak bu mahzene atmıştı. İadesi için 60.000 dolar istemişti.

Müthiş bir kumarbaz olan Walsh aşağı tabaka kumarbazlar ile de temas etmiş olduğundan haydutların yaşayış tarzlarını biliyormuş. Kendisinin kimin tarafından kaldırıldığının ve nerede saklandığının farkına varmış.

Bunu sezen Rettich de hayatından vazgeçmiş, onu içini çinmento doldurduğu bir sandığa koymuş sandığı da denize fırlatmış..

Aşığının ölümünden şüphelenen Walsh'in metresi de haydutlar gevezelik eder korkusu ile kaldırmışlar, ayni mahzende öldürdükten sonra ayni şekilde sandıklıyarak ayni yerde denize atmışlardır.

Şimdi her iki âşığın cesedi içi çimento dolu iki sandığın içinde yanyana denizin dibinde yatmaktadır.

Mahzende birçok insan iskeleti ve kafa tasları bulunmuştur.

Rettich kaçmağa vakit bulamadı. Metresi ve avnesiyle beraber yakalanmış, bütün cinayetleri meydana çıkarılmıştır. Hepsi de ilâma mahkûm olmuşlar, bu suretle de adalet yerini bulmuştur.

Gemileri ilk defa kendi kendine yürüten

Ingilizlerin Markonisi

Askerî kordon altında bulunan evinde yeni keşifler peşinde çalışıyor

Londradan yazılıyor:

Habeşistan - İtalya meselesinin mevzuubahis olduğu şu günlerde Markoni tarafından yeni ihtira olunan "kısa mevce,, lerin ve "ölüm şuaları" nın harpte göreceği hizmetleri sayıp dökerken, İngilizlerin de Grandel Matthews namında büyük ve kıymetlı bir muhterileri olduğunu unutmamak lâzımgelir.

Yirmi sene oluyor ki Matthews fen hayatına, muvaffakiyetle başardığı harikulâde denebilecek bir tecrübe ile atılmış bulunmaktadır. Bu büyük fen adamının ilk muvaffakiyeti her tarafta takdirle karşılanmış ve kendisini dünyaya tanıtmağa vesile olmuştur.

O zaman henüz daha genç bir fizikçi olan Matthews tecrübesini Richmond - Park'da Mösyö Balfur'un, Amiral Fisher'in ve buna mümasil ilim ve siyaset sahasında yüksek şahsiyetlerin ve askerî kumandanların karşısında yapmıştır.

İngiltere filosunun en kuvvetli kruvazörlerinden birinin küçücük bir modeli parkın havuzunda sıkı bir tel ile bağlanmış duruyordu. Suyun kenarına da üstü bir çok alât ve edevat ile dolu bir masa konmuştu. Bu masanın önünde zayıf ve uzun boyu ile ayakta duran Matthews meşhur Amiral Fisher'e hitap ederek dedi ki:

— Amiral, önünüzde duran şu küçük kruvazörün kumandasını alır mısınız? Göreceksiniz ki emirlerinizi ve kumandanızı harfiyyen ifa edecek.

Amiral oyuncağa baktı ve gülümsedi. Maamafih, davete icabet ederek kumanda etti:

— Son süratle ileri!...

Oyuncağı bağlıyan tel kopartılır kopartılmaz gemi açıklara doğru süratle yol almağa başladı. Amiralin "Sağa dön!,, emri üzerine de dümeni sağa kırmış bulunuyordu.

Küçücük kruvazör daha amiralin birçok kumandalarına itaat ederek hareket ediyordu.

Amiralden ziyade Matthews'in parmaklarının masa üzerindeki düğmelere basması onun hareketini tanzim ediyordu.

Muhteri suyun üzerine düşen bir dalın cereyana kapılarak gemiye yaklaştığını görünce:

— Düşman yaklaşıyor, ne emredersiniz Amiral? diye sordu.

— Hücum ve ateş!

Cevabını alınca sanki geminin kulağı varmış gibi küçücük toplarından iki taraka işitildi, dal havanın ihtizazından bir ân durakladı. Kruvazör de yoluna devam etti.

Bütün seyirciler hayretler içindeydiler. Gemiyi hareket ettiren, topları patlatan kuvvet havadaki elektrik cereyan ve mevcelerinin istenildiği şekilde kullanılmasından ileri geliyordu.

İngiliz Bahriye Nezareti, tecrübeye yarayan bütün bu alât ve edevatı satın aldığı gibi muhteri Matthews'i de büyük bir maaş ile hizmete bağlamıştı.

1916 da bu müthiş fen adamı denizaltı gemilerini tâ uzaklardan haber verecek bir alet icadına çalıştı. Bu ihtirama ancak Büyük harbın sonunda muvaffak olabildi. Eğer harp içinde emeline muvaffak olabilseydi, insaniyete ne büyük yardım etmiş olacaktı.

Matthews'in rahatsız edilmeden emniyetle çalışabilmesi için kendisine etrafı yüksek duvarlarla çevrilmiş büyük bir şato hediye edilmiştir. Bu şato askerî muhafaza altındadır.

Onu hususî müsaade almadan ancak iki kişi ziyaret edebilmektedir. Bunlardan biri İngiltere Kralı, diğeri de Entelicens Servisten meşhur Miralay Elherton'dur.

Matthews'in mesai arkadaşlarının da ne büyük bir ihtimam ile seçildiği kendiliğinden anlaşılıyor. Bu şatonun içindeki hayattan dışarıya hiçbir şey sızmaz.

Yalnız, arasıra, bu harikulâde dimağdan İngiltere hava ve deniz kuvvetlerini müdafaa edecek yeni bir ihtiram çıktığı kulaktan kulağa şayi olur.

* *

FAZİLET

Yirmi yıl sonra da olsa

Mükâfatını görür!

Budapeşteden yazılıyor:

Faziletin yirmi yıl sonra da olsa mükâfat göreceğine dair olan bu gibi hikâyelere ekseriya ilk mekteplerin kraat kitaplarında tesadüf edilir. Fakat, aşağıda okuyacağınız yazı hikâye değil, olmuş hem de geçen hafta gerçekleşmiş bir hâdiseyi anlatmaktadır:

Ummadan zengin olan adam, servete kavuşunca hemen bu kızla nişanlanmıştır.

Budapeştenin uzun zamandır işsiz olan, pasta pişiricisi Ered Fehrwagner şehrin "Melekler ülkesi,, adıyla anılan en sefil mahallesinde annesiyle birlikte yaşamaktaydı.

Fehrwagner son beş yıldır işsizdi, annesiyle birlikte geçinebilmek için ne rasgelirse o işi görmekte olan bir adamdı. Ana ile oğulun yaşamalarına acı sefaletten başka bir şey denemezdi; çünkü ekseri günlerini ağızlarına bir lokma koymaksızın geçirmekteydiler.

Geçen gün ise posta müvezzii kapılarını çalarak ellerine kalınca bir zarf vermiştir. Zarfın üstünde bir Fransız pulu vardı. Adres de "Monsieur Fredrik Fehrwagner,, yazılı idi.

Zarfın üstüne Fehrwagner'in bundan yirmi yıl evvel çocuk iken yaşadığı yerin adresi yazılıydı. Mektup on, on beş yer dolaştıktan ve buralarda üstüne yeni yeni adresler yazıldıktan sonra nihayet şimdi bulundukları No. 5 Gömb Ucca'ya gelmişti.

Zarf açıldı. İçinden çıkan mektup fransızca idi. Her ikisi de bu dili bilmedikleri için komşulara başvurdular.

Karşılarında oturan ve şehirde bir terzi dükkânında çalışan Anna Horsik onlara şehirdeki her hangi bir tercüme bürosuna gitmelerini öğütleyince kızın dediğini yaptılar.

Tercüme bürosundaki güzel kız daktilosunun başına geçip de bir iki satır yazdıktan sonra başını çevirdi ve bu kılıksiz, kîyafetsiz, perişan delikanlıya uzun uzun baktıktan sonra:

— Be adam, buralarda ne duruyorsun? Tam otuz sekiz bin lira mirasa kondun!...

Diye bağırdı..

Fred hiç şaşırmadı, soğuk kanlığını kaybetmedi:

— Bir yanlışlık olacak... Benim Fransada hiç bir akrabam olmadığı gibi orada kimseyi de tanımam!

Dedi.

Bunun üzerine kız mektubu baştan aşağıya kadar okuyarak, bunun bir avukattan gelmekte olduğunu söyledi. Bu avukat müşterilerinden on beş yıl önce Parise göçetmiş Mösyö Koloman Sütö kendilerine 38.000 lira vasiyet ettiğini anlattı.

Fasta yaptığı bir ticaret gezisinden dönerken birdenbire ölen Mösyö Koloman Sütönün vasiyetnamesi açılmış ve aynen şu cümleler okunmuştu:

"1915 yılında beni Tunada boğulmaktan kurtarmış olan Budapeşteli Fred Ferhrwagner'e bir şükran nişanesi olmak üzere 38 bin lira bırakıyorum.,,

Böyle havadan gelen mirasın havadisi Budapeştede çabucak yayılmış ve gazeteciler yeni zenginin çevresini sararak, onu sonu gelmez sorgu yağmuruna tutmuşlardır. O da topuna birden şunları söylemiştir:

— Parayı alınca ne mi yapacağım? Evvelâ borçlarımı ödiyeceğim. Zaten pek fazla borcum yok. Zenginlik havadisleri gazetelere geçmiş olduğundan şimdi ne kadar bohçacı karı ve seyyar esnaf varsa kapımızı aşındıracaklar, parayı sonra alırız, diye mallarını bırakacaklardır. İşte bunlara da para vermek lâzım gelecek.. Bundan sonra da evleneceğim.,,

Kiminle evleneceğini sormağa lüzum kalmamıştır. Çünkü Fred uzun zamandır karşılarındaki komşu Anna Horsike hayrandır.

TETKİKLER

Statistiğin ehemmiyeti ve nüfus sayımı

Statistik tarihine bir göz atarsak modern nüfus sayımının on yedinci asırda Avrupada başladığını, ve İsveçin bu işin başında geldiğini görürüz. Bundan sonradır ki nüfus sayımı işine medenî memleketlerde de önem verilmeğe başlanmıştır.

Birkaç gün sonra yurdumuzun her köşsinde bir gün içinde genel nüfus sayımı yapılacak, iki sene içinde de Türkiyenin sahici nüfusu hesaplanacaktır.

1927 yılında yapılan nüfus sayımı ile rakamın artık bizde de bir yeri olduğu, ona önem verildiği anlaşıldı. Anlaşıldı amma, nihayet bu rakama önem veren ve takdir eden kimseler sayılıdır. Gün geçtikçe rakamın ifade ettiği mana derinleşiyor, ve ona dayanarak çok önemli kararlar veriliyor. Yurt davalarına rakama bakarak manalar veriliyor ve onlardan sonuçlar çıkarılıyor.

Savaşların kazanılmasında veya kaybolmasından rakamların büyük rolü olmuştur. Demek ki doğru rakam şu veya bu işin ilerlemesinde veya gerilemesinde kuvvetli bir âlet, bir vasıtadır. Rakam arsulusal bir lisandır. Ve hiç şüphe yoktur ki medeniyetin en olgun bir ölçüsüdür.

Küçük çocuklar rakamı en sonra öğrenirler ve onun hayatta ifade ettiği veya edeceği manayı geç anlarlar. Ayni şeyi kabilelere ve geri milletlere teşmil edebiliriz.

Fertler ve milletler olgunlaştıkça ve bilgileri çoğaldıkça rakamın hayattaki yüksek yerini anlamıya başlarlar, ve ondan bilgileri nisbetinde faydalanmıya çalışırlar. Birinci sayîmda olduğu gibi birinci teşrinde yapılacak genel nüfus sayımı da bize kuvvetimizi, varlığımızı gösterecektir.

Bir memleketin iyi idare edilmesi için bütün kuvvet ve kudret menbalarının iyi saptanması gerektir. Bu da ancak rakam ve statistikle kabildir.

Nüfus, tecim, ziraat, finans, kültür, sağlık, ölüm, bayındırlık v. s. işlerinde doğru statistiğe dayanmıyan bir devletin iş görmesi güçleşir.

Teşviki sanayi kanunundan önce yurdumuzdaki ulusal büyük küçük san'at atölye ve fabrikalarının sayısı tahminden ibaretti. Bunların sayısını 500 olarak verenler olduğu gibi 5.000 diyenler de vardı. Halbuki kanun kabul edilince bu müesseselerin statistiği yapıldı ve sahici sayısı 1473 olarak hesaplandı. Bu hesaplanmadan sonra devletin bu müesseseler üzerine alacağı tedbirler tabiidir ki daha bilgili ve fennî olur.

Statistik genel direktör muavini Bay S. Aykut, "statistiğin ferde, cemiyete ve devlete olan hizmet ve faydaları,, adlı küçük fakat değerli eserinde diyorki: "Eski zamanlarda insanlar yalnız kendi ihtiyaçlarına göre istihsalâtta bulunurlar ve fazla istihsalâtta bulunmıya ve bunun için de mahreç aramağa lüzum görmezlerdi. Esasen fazla istihsal yapanlar da nakil vasıtalarının iptidaî bir halde bulunması ve çok pahalı olması yüzünden mahsullerini harice sevketmezlerdi.

Ziraatla iştigal etmiyen veya arazisi ziraata müsait olmîyan yerlerinin halkı da muhtaç oldukları mahsulleri tedarik etmek vasıta ve imkânlarından mahrum olduklarından sıkıntıya, kıtlık ve sefalete maruz kalırlar..

Statistiklerin terkimi sayesinde bu gibi mahrumiyetlerin, istırapların önüne geçmeğe muvaffakiyet hasıl olmuştur.,,

Ayni yaprağın biraz aşağısında şöyle yazılıdır:

"Statistik bütün memleketlerin muhtelif menbalarına ait malûmat verir, onların menfaatlarını birbirine yaklaştırır ve yekdiğeriyle anlaşmalarını kolaylaştıracak malzemeleri temin ve imkânları hazırlar, bilvasıta harplerin önünü almağa yarıyan kuvvetli ve kıymetli bir vasıtadır.,,

Yaprak 23 de Bay Aykut diyor ki:

"Statistik, tetkik olunan hâdisenin bütün zayıf, kuvvetli, kesif noktalarını nerelerde olduğunu, hangi noktalarda durmak, hâdisenin hangi noktalarında bütün kuvvetleri tespit etmek gerekliğini gösterir ve hükûmetin yapacağı bütün işlerde alacağı kararlarda ona kuvvetli bir rehber teşkil eder.,,

Kısası, statistik hâdiseler ve vakaların aynası, röntgenidir. Nasıl ki bir ferdin vücudunun röntgeni alınır ve onun birçok gizli yerleri meydana çıkarsa, statistik de bir yurdun içinde gizli kalmış birçok hayatî noktaların meydana çıkarılmasına ve ona göre tedbirlerin ölçülerin alınmasına yarar, medeniyetin en kuvvetli ölçülerinden ve vasıtalarından biridir

Statistiğin bu feydalarını gördükten sonra genel nüfus sayımı yapılırken rakamların çok doğru olabilmesi için bütün yurtdaşların nüfus yazacaklarla beraber çalışmaları onlarla her hususta teşriki mesaî etmeleri, kolaylık göstermeleri ve statistik genel direktörlüğünün talimatnamesine göre sıkı sıkıya hareket etmeleri yurt, ulus devlet işidir.

Dr. H. Malik Evrenol

Doktor
Ali ismail
Haydarpaşa hastanesi bevliye mütehassısı
Urologue — Operateur
Babıâli caddesi Meserret oteli 88 numarada her gün öğleden sonra saat ikiden sekize kadar.

HAKİKİ BİR MACERA

Dünyayı Parasız Dolaştım

No. 15

Yazan: *Seppl Popfinger*

Alman kaptanı alnının ortasına yediği bir kurşunla yerlere serildi

Anaforcular Kralının dünya seyahatinden uğradığı Risde Janeiro limanından bir manzara

Şanghaya vardığımım üçüncü günü limanda ortalığı kolacan etmeğe başlamıştım. Bir yerde işittiğim sözler beni havaya sıçrattı. Bunlar almanca söylenmekte olan sözlerdi ve geniş yüzlü, mavi gözlü genç bir tayfanın ağzından çıkıyordu.

Herif beni görünce:

— Bir mark bahsa girişirim ki sen Almansın!

Dedi. Bu sözlere:

— Ben bunun iki misline bahsa girişirim ki sen şimalî Almanyadan geliyorsun!..

Karşılığını verdim.

Evet, delikanlı Hamburglu imiş ve o gün Şanghaydan Japonyadaki Tokyoya hareket etmek üzere bulunan Tokyo adlı Alman şilebinde gemici imiş. Eğer Çinden bir an evvel çıkıp gitmek istiyorsam beni vapura işçi gibi aldırabileceğini söyledi.

İşte, böylece kendimi gene engin denizlerde patates soymağa koyulmuş buldum. Bu sefer de "Doğan güneş,, ülkesine gidiyordum.

Gün batmak üzere iken, önümüze dört köşe yelkenleri direklerine çarpmakta olan bir Çin mavnası çıkarak vapurumuzu durdurdu. Kaptan, gemisinde ön direğin tepesinden güverteye düşerek çok tehlikeli bir surette yaralanmış bir tayfa bulunduğunu söyledi ve bu zavallı adamı Yokohamaya götürmemiz, yahut vapurumuza alarak yanımızdaki ilâçlarla tedavi etmemiz için çok yalvardı.

Kaptanımız da bir kayık indirerek yaralıyı getirmelerini bağırarak söyledi. Kayık indirildi ve içi hiş hoşa gitmiyecek çirkin suratlarla dolu olduğu halde bize doğru geldi. Ancak bundan sonra olan hâdiseler için hiç de hazır değildim.

"Yaralı adam,, la arkadaşları tepeden tırnağa kadar silâhlı oldukları halde karıncala. gibi güvertemize üşüştüler; Alman kaptanı alnının ortasına yediği bir kurşunla boylu boyunca yerlere serildi. Korsanların baskınına uğramıştık.

Tokyonun tayfaları kıçta tüfeklere koştular ve bir müddet adamakıllı harp ettiler. Ben silâhsız olduğum için, güvertede halat kangallarından birinin arkasına yüzükoyun yattım ve savaşı buradan gözetlemeğe koyuldum. Vardavelanın üstünde duran bir korsanın kafası parçalanınca denize düştüğünü gördüm.

Tokyo tayfalarından üç kişinin savaş hattı haricinde kaldıklarını saydım. İkisi ölmüştü, birisi de ağzından kanlar akarak kendisini güvertede sürüklüyordu.

Korsanların sayısı bizden üç, dört defa daha fazla idi. Bizim cephane tükenmek üzere olduğu halde onlarınki bitmez tükenmez gibi görünüyordu. Nereden ele geçirmiş olduklarını bilmiyorum, fakat ellerinde en asrî ve en tesirli makineli tüfekler vardı ki, mavnanın güvertesine diz çökmüş Çinliler bunları takır takır işletiyorlardı.

Korsanlardan birisi, uzanmış olduğum yerde beni gördü. Göğsüme tabancasını dayadığı gibi işaretle üstümü başımı çıkarmaklığım lâzım geldiğini anlattı.

Elbiselerimi Hindistanda satın almıştım. Birçok yolculuk yaptığım halde bu elbiseler hâlâ iyi idi. Ayni zamanda bir de mantarlı Kolonyal şapka satın almıştım.

Çinli, elbisemle şapkamı aldı ve beni ite kaka ileride vapurun aşağısına giden merdivenlerden birine götürdü. Merdivenlerden aşağı inmekte hiç vakit kaybetmedim ve aşağıda geriye kalan bütün zabitlerle tayfaların çırçıplak olarak bir araya getirilmiş olduklarını gördüm. Kapılar kilitlendi...

Yukarda korsanların gürültü ve patırtıları dininciye kadar dışarıya çıkmağa hiç teşebbüs etmedik. İkinci kaptan merdivenden yukarıya bin bir ihtiyatla çıktı ve Çin mavnasının ufukların da bir nokta gibi uzaklaştığını gördü.

Korsanlar, vapurun bütün delik deşiğini aramışlar ve ellerine geçen değerli her şeyi almışlardı. Tayfaların dolapları kırılmış, iğneden ipliğe kadar bütün malları, hattâ yemek salonlarındaki tabaklarla mutfaktaki tencereler bile götürülmüştü.

Kaptanla ölü tayfaları, derin acı duyarak kıç üstü kamarasına taşıdık; ikinci kaptan da hâdiseyi resmî makamlara bildirmek üzere tekrar Şanghaya doğru dümen kırdı.

Ertesi günü öğleden sonra tümde kirli bir muşamba elbise ile kendimi gene Şanghayın limanı boyunda buldum. Tokyo vapuru Şanghayda bir, belki de iki hafta kalabileceğinden Alman arkadaşıma veda etmiş, geniş Okyanusu aşarak Amerikaya gidecek bir vapur aramağa koyulmuştum.

O gece geç vakit aramakta olduğumu buldum. Bu Toronto adlı bir Amerikan şilebi idi. Gemide bir kömürcü eksikti. Eğer Şanghaydan, Sanfransiskoya kadar kömür küreklemekten çekinmezsem, yolculuğumun bir parasına mukabil baş makinisti beni kullanabilecekmiş..

Vazifeyi kabul ettim..

Ertesi günü erkenden Şanghayın çok kalabalık limanından çıktık. Baş makiniste Tokyo gemisinde başımdan geçmiş olanları anlattım ve bu çekik gözlü korsanlardan biriyle karşılaşmanın ihtimali bulunup bulunmadığını sordum.

Makinist güldü ve bana Amerika tüfeklerinin dizili olduğu odaları gösterdikten sonra:

— Başta ve kıçta daha birçok böyle sıralar var. Eğer Çinli korsanlar dayak yemeğe özenirlerse Torontonun tayfaları bunu mükemmel bir surette atmağa hazırdırlar.

Dedi. Ben makiniste bir şey söylememekle beraber içimden derin bir sevinç duydum. Çinli korsanlarla bir tek temas benim için yeter tip artardı bile.

Şanghaydan Yokohamaya kadar olan yolculuğumuz hiç hâdisesiz geçti diyemiyeceğim. Çünkü kocaman bir şilebin ocağını boyuna kömürle beslemek benim için hâdiselerin en büyüğü idi. Ben böyle işlere hastım.

Toronto kocaman bir gemiydi. Büyük okyanusta çalışan şileplerin en uzunu ve en genişi olduğu gibi en yükseği idi. Hele kömür istihlâk kabiliyeti şaşılacak derecedeydi. Ben sıcağın pek de korkancısı olmadığım halde, bu geminin kazan dairesi kadar sıcak bir yeri ömrümde görmemiştim.

(Devamı var)

KADINLAR İÇİN

Kışın nasıl yemekler yemelidir?

Kadınların yemek, içmek meselesi son zamanlarda en önemli işler arasına girmiş bulunmaktadır. Çünkü şişmanlamamak, vücudda lüzumsuz yağ toplamamak için kendilerini hasta yapacak kadar perhiz eden, moda düşkünü pek çok kadınlar vardır. Bunun doğru olmadığını söylemeğe ise lüzum yok.

Size bugünkü yazımla yiyecek dair bir kaç öğüt vereceğim. Yalanlanacağımdan hiç de ürkmiyerek diyebilirim ki, kadınlarımızın bir çoğu şimdi yağ yapacak yemeklerden mümkün olduğu kadar kaçınmaktadırlar.

Bu iş yazın pek de zararlı değildir ancak kış esnasında büyük tehlikelere sebep olabilir. Çünkü şişmanlamak korkusile bu gibi kadınlar bilhassa soğuk havalarda vücuda lâzım olan gıdaları almazlar. Yazın yeşil sebze ve meyvalarla pek güzel beslenilebilir. Fakat havalar soğumağa başlaymca kadınlar günde hiç olmazsa bir öğün et, patates, bol sebze; (hamur işi tatlı yemeseler bile) çukulata almalı; sabahları tereyağlı bir iki dilim ekmek yemelidir. Bunlar kışın sizin güzelliğiniz için lâzım olan vitaminleri ihtiva ederler.

☆

Son yıllarda vitamin sözü okadar aldı yürüdü ki, insan gıdası için yalnız bunların lâzım olduğu sanılmağa başlandı. Tanıdığım kadınlardan birçoğu; yüz güzelliğinin ve vücut çizgilerindeki tenasübün 24 saat zarfında istihlâk edecekleri A, B, C, ve D vitaminlerinin mikdarlarına bağlı olduğunu sanıyorlar.

Bu kadınlar Protein denilen maddeyi büsbütün unutmuş gibi davranıyorlar. Protein ise et, balık, tavuk, hindi yumurta ve hayvan mahsullerinde vardır. Bunun yanıbaşında karbohidrat denilen maddede vardır ki nişastalı yemeklerde bulunur ve vücudda kuvvet yaratır.

Eğer vücudünüzun mükemmel sıhhatte kalmasını istiyorsanız bütün bunları ve bunlar kadar önemli olan yağları da münasip miktarlarda almanız lâzımdır. Çünkü sıhhat güzellik demektir; onsuz güzellik ve cazibe olmaz.

☆

Çukulata deyip de geçmeyin ve alay eder gibi dudaklarınızı bükmeyin. Şekerleme ve tatlı yiyeyiye davul gibi şişen bir takım insanlar vardır diye, kendinizi bunlardan mahrum etmek hiç te akıllıca bir iş değildir. Soğuk havalarda herhangi bir şekilde alınacak şekerin vücuda çok lüzumu vardır. Hele çok çalışan kadınlar, şeker almak mecburiyetindedirler. Çünkü şeker vücutta kolayca kuvvete çevrilir.

☆

Hava değiştikçe siz de gıdanızı ona göre değiştirmelisiniz. Soğuklar başlar başlamaz kahvaltınızda bir dilim fazla ekmek yeyiniz. Saat on bire doğru beş kuruşluk bir paket çukulata yahut bir bardak çukulata alınız. Öğle yemekleriniz de bol patatesle birlikte, yeşil sebze ve kuru meyvalardan bir komposto yeyiniz. Akşam yemeklerinden sonra ise taze meyva yoksa üç dört tane kuru incirin faydasını göreceksiniz.

Portakal yemek bütün vücuda faydalı olduğu gibi deriye de çok yarar. Kışın günde en az bir portakalı muhakkak yemelisiniz.

☆

Kışın her gün şişmanlamak korkusile tartılmaktan vaz geçin ve baskülü unutun. Sanki Venüsmüşsünüz gibi davranın, bütün dünyada sizi gerçekten bir Venüs sanacaktır.

Güzellik Doktoru

Toplu evlenmeler

Almanyada, İtalyada ve Çinde yüzlerce çiftin düğünleri bir arada hükûmetin yardımile yapılıyor

25 bin çift evlendiren Kral, kendi 400 çocuğunu öldürmüştü!

Dünyanın bir çok memleketlerinde bilhassa Almanyada halk, derhal evlenmeğe sevkedilir. Evlenmeli ve çocuklerile ırkı zenginleştirmelidirler.

Almanyada Hitlerciler, her sağlam vücudlü, sıhhatli adamlar hemen evlenmesini bir yurd evi (vatanî vazife) saymaktadır. Mümkün olduğu kadar fazla çocuk sahibi olmalarını istemektedirler. Böylece, memleketin sağlam ve hatırı sayılır bir hale gelmesini diliyorlar. Bu da bittabi harp esnasında memleketin müdafaasına daha çok asker temin edebilmek içindir.

İtalyada da düşünceler, bundan farklı değildir. Her memleket bu fikri taşır. Hatta, Fransada bile düşünceler değişmiştir. Bugün orada da "Fransız nüfusunu çoğaltma birliği,, diye bir cemiyet vardır. Ülküsü, harp esnasında memleketi sağlam bir mevkide tutabilmektir. Aile hayatının kutsallığına çok önem vermektedirler. Nitekim geçenlerde bir Amerikalı bar dansözünü, fazla açık oynadığı için aile bağlarını gevşetir mahiyette görmüş ve oyundan menetmişlerdir.

Nüfusun çoğalması için evlenmeler, hem toptan evlenmeler orta çağların ilk devrelerinde çok görülmüştür. Ekonomik ve uygun olduğu için evlenecekler hep bir araya gelerek düğünlerini yaparlardı. Öyle geniş mıntakalar vardı ki, papaslar oraya pek seyrek gelebilirdi. Köylüler de papasın gelmesini fırsat bilerek hemen bir arada evleniyorlardı.

Şimdi bu fikir, yurda hizmet bakımından yeniden canlanılmıştır.

Almanyada toptan evlenmeyi yeniden canlandıranlardan biri, bir defa 54 Hitlerci çifti birden, Berlindeki "Apustollar kilisesi,, inde evlendirdi.

Papas, tören esnasında Hitlerin şu sözlerini söyledi:

"En iyi aile, baba yurduna daha çok asker yetiştiren ailedir.,,

Bundan sonra çiftler büyük bir yemeğe davet edildi. Böylece toptan evlenmeler moda halini aldı. Bir defa da 47 Hitlerci çift, erkekler parti elbiselerini giymiş oldukları halde Berlinin şarkındaki "Lozarus kilisesi,, inde evlendiler.

Törenden sonra çiftler, büyük bir bira bahçesine ziyafete çağırıldılar ve propaganda bakanı Göbelş Alman ırkının muhafazası ve dinçleşmesi için fazla çocuk yetiştirmenin, faziletlerinden bahsetti.

Son defa Hitlerin nüfus çoğaltmasını isteyen bir söylevinden sonra elli çift daha birlikte evlenmiştir.

Bundan sonra Alman hükûmeit nin mahallî mümessilleri, en sağlam ve sıhhatli doğmuş, yetişmiş bebeğe mükâfatlar vermektedir. Otto Franz Vulf ismindeki küçük bebek, aranılan bütün meziyetlere sahip olduğu için kendisine gümüş bir asker trampeti ve Nâzi işaretile süslenmiş değnekler verilmiştir.

Bazı toptan evlenme törenleri geniş stadyumlarda yapılmaktadır.

Almanyada yapılan bu evlenmelerin yalnız öz Almanlar arasında olduğu ve işe Yahudileri hiç karıştırmak istemedikleri tabiîdir.

Bugünkü toptan evlenmeler rekoru İtalyadadır.

Geçenlerde Faşizmin teşekkülünün yıldönümü kutlulanırken yedi yüz yeni gelin güveyi Başbakan Mussolini her çifte paralar verdi.

Çiftler, önce kendi kiliselerinde evlenmişler sonra bir arada "Senarsi kilisesi,, ne yürümüşlerdir. Orada da tören yapılmış, sonra faşist karargâhlarına giderek tahsisatlarını almışlardır.

Ayni zamanda İtalyanın her tarafında 2600 çift evlenmiş ve yine hediyeler almıştır.

Diğer bir münasebetle, bir gün içinde evlenen 253 çift Romada taltif edilmiştir.

Hep bir arada evlenmeler Çindede görülür. Buradaki toptan evlenmelerde de masraftan ekonomi etmek emeli göze çarpar. Bir arada evlenmekle, müsavi surette hepsine ayni derecede düğün, şenlik ve ikram yapılabilmektedir. Son zamanlarda Şanghay belediye dairesinde 57 çift bir arada evlenmiştir.

Hem eski usul evlenmeler, bir çok paraya da maloluyordu. Şimdi her çift yalnız 20 lira kadar bir para vermekte ve bu para çay, pasta, tören ve eve gidecek taksi masrafını karşılamaktadır.

Elbiseler, duvaklar ve diğer ananevî şeyler kira ile almabilir ve sonra diğer gelinler tarafından da kullanılır.

Şanghayda yapılmış olan toptan evlenmede gelinler hep modern sınıftandır. Öğretmen, hasta bakıcı ve bazı klüp şahsiyetleriydi.

Çinde ikinci bir toptan evleniş de Hanko şehrinde oldu. Bu defa gelinler Hankov, öksüz mektebinden gelen dokuz kızdı. Bunlar dokuz genç ve modern Çinli ile evlendiler.

Hindistanda da toptan evlenmeler olur. Son defa Hindistanın Titva köyünde Mumna adı verilen Hintlilerden 64 çift bir arada evlendiler. Bu törene her güveyin gelişi bir top atışile selâmlanıyordu.

Mumnalar her iki üç yılda bir toptan izdivaç için bir köy seçerler. Bununla beraber uğraşan bellibaşlı bir komisyon vardır.

İşte son defa Titva köyü seçilmişti. Her güveyi elinde bir kılıç tutarak köye gelmişti. Arabalar içinde geliyorlardı. Her arabanın önünde gayet sert gürültüler yapan davulcular yürümekteydi. Evlenecekleri geniş bir mahalde öğle vakti partilere ayrılarak ayni kaptan yemekler yemişlerdir. Böylece kendi inanışlarına göre arkadaşlıklarını sağlamlaştırmakta kaynaşmakta idiler...

Hindistanın Katiavar şehrinde de 374 Hindu bir arada evlenmiştir.

Afrikada Zulu adı verilen kabilelerin 1810 dan 1828 senesine kadar krallığını yapmış olan Tşaka adlı bir hükümdar her sene memleketinin bütün delikanlılarını, kendilerine eş olabilecek bütün kızlarla evlendirmek üzere emir çıkarırdı. Ancak, her delikanlı kralın seçtiği kızı almağa mecburdu. Bunun aksini yapmağa kalkışmak ölüm demekti.

Bu suretle her sene Zulaların kralı 25,000 kadar Zulu erkeğini bir o kadar Zulu kadınla baş göz etmekteydi.

Kral Tşaka'nın kendisinin 400 tane çocuğu vardı ki, hepsini de öldürdüğü söylenir. Bu itibarla Zulu hükümdarının nüfusu çoğaltmak gibi modern bir sıyasayı akıl edemediği görülüyor.

* *

Denizlide spor hareketleri

Denizli, (Özel) — 935 senesinde Türkiye birincilikleri için yapılan grup karşılaşmalarında Denizlinin gösterdiği oyun ve teknik kabiliyeti, sahada bulunan sportmen Aydın halkı üzerinde derin bir alâka ve sempati uyandırmıştır. Bu itibarla Denizli sporunun üzerinde durulmağa değer bir varlık olduğunu kaydetmek isterim.

Denizli mıntakasının Menderes, İdman, Yeşilova isminde üç klübü, Sıklet ve Futbol heyeti mevcuttur. Bisikletçilerin, federasyon nazarında önemli bir mevkii vardır. 936 şubesi için Türkiye birinciliğine namzet gençler çoktur. Bu hususta Denizli Bisiklet heyetinin ümidi pektir.

"14,, senelik parlak bir maziye malik bulunan Denizli sporu, zaman, zaman buhranlar geçirdiği halde mevcudiyetini yokluk içinde bile idame ettiren bakımsız bir varlık kaynağıdır.

Merkezden şimdiye kadar maddî hiç bir yardım görememesine rağmen spor sever halkın yardımlarile yaşıyan Denizli mıntakası bir zamanlar Zafer denilecek çok parlak neticeler elde etmiştir. İzmir sporunun en şa'şaalı devirlerinde, İzmirde yapılan "3,, muhtelif maçta, Denizliler Altay başta olmak üzere beraberliği temin etmişlerdir. Geçen sene Uşakta, Uşak karışık takımile Denizli karışık takımları arasında yapılan temsilî maçta Denizliler 1 — 0 galip gelmişlerdir.

Bukadar yardımsız ve gayrimüsait şerait dahilinde çalışan Denizlili gençler cidden takdire değer bir faaliyet göhtermektedirler. Denizli spor mıntakası bu itibarla zikre şayan bir mahiyet arzetmektedir.

Kâmil Karamil

HASAN KUVVET ŞURUBU

ZAAFI UMUMÎ, KANSIZLIK ve KEMiK hastalıklarına şifaî tesirleri çoktur. Çocukl
Gençler Genç Kızlar ve ihtiyarlar her yaşta istimal edebilirler. Hasan Ecza depos

COŞKUN mağazası coştu

Bayanlar: COŞKUN mağazası; gümrükten çıkacak malları için Ticaret odasından 15 günlük yeni bir müsaade daha aldığı ve bu münasebetle, en son moda manto ve paltoluk yünlü kumaşları fiyatlarında hakikî tenzilât yapıldığını bildirir.

Bazı mallarımızın fiyatları aşağıda gösterilmiştir.

	Kuruş		Kuruş
Kreb döşen metrosu	70	Tafta ekstra metrosu	350
Krep Birman ekstra „	130	Velur Suva Şapka için	200
Krep Saten ekstra „	240	Velur anglez	
Krep Maroken „	240	Ropluk 90 santim ende	225
Krep Mongol „	220	Emperime sua (paçalar 100 ilâ 150	Kuruş

Fiyatlar maktü ve pazarlıksızdır.

COŞKUN MAĞAZASI, Beyo ğlu İstiklâl caddesi

İş Bankası karşısında

Dr. Fuat Sabit

Seyahatten avdetle Beyoğlunda Sakızağacı caddesi 19 No. lı Tu - oini apartımanına nakletmiştir.

Telefon: 42055

REHBER

(Saryano ve Hananel)

Büyük Tuhafiye Mağazası

Istanbul, Meydancıkta

Tayyare Piyangosu Müdüriyeti yanında

Satdığı eşyalar:

Trikotajlar
Erkek ve kadın çamaşırları
Gömlekler ve kravatlar
Çocuk eşyası
Eldiven ve çantalar
Şapkalar vesaire... V. s.

Prensipleri: ŞIKLIK, UCUZLUK, METANET, EMNİYET

Ihsan Yavuz

ŞIK giyinenlerin TERZİSİ

Her ayın modelini orada bulabilirsiniz

ISTANBUL
Yenipostahane karşısında
Foto Nur yanında
Letafet hanında

İş başı[illegible] yahut evdeki zaman[illegible] yanınızda bir kase

GRİPİN

bulundurmayı unutmayınız

Kalbi bozmaz. Mideyi ve böbrekleri yormaz.

Ademi iktidar VE Bel gevşekliğine Hormobin

Tafsilât: Galata posta kutusu 1255

DOKTOR
Kemal özsan
Urolog — Operatör
Beyliye Mütehassısı
Kraköy — Ekselsiyor mağazası yanında. Her gün öğleden sonra 2 den 8 e kadar. Tel: 41235

Doktor
Ali ismail
Haydarpaşa hastanesi beyliye mütehassısı
Urologue — Operateur
Babıâli caddesi Meserret oteli 88 numarada her gün öğleden sonra saat ikiden sekize kadar.

Selâmi Izzet
Tiyatro Sanatı
Her kitapçıda bulunur
Fiatı: 75 kuruş

Diş hekimi
Ratip Türkoğlu
Ankara caddesi Meserret oteli Karşısı numrara (88)

Mektep kitapları.. Mektep kitapları

Ilk, Orta, Lise kitapları
Ankara caddesi 157 Numara
inkılâp kitabevi

Devlet Demiryolları ve Limanları İşletme Umum idaresi ilânları

Muhammen bedeli 40.000 lira olan Ankara; Eskişehir, K ve Samsun depoları su tasfiye tesi satları 31 — 10 — 935 günü 10 da pazarlık usuliyle Ankara idare binasında ihale edilecek

Bu işe girmek istiyenlerin 30 00 liralık muvakkat teminat il nunun tayin ettiği vesikaları, kanu nun 4 üncü maddesi mucibinc girmeğe kanunî manileri bulunma dığına dair beyanname ve tek rini ayni gün saat 14 de kadar Cer dairesi komisyon reisliğine ver leri lâzımdır. Bu işe ait şartname ler 200 kuruş mukabilinde An ve Haydarpaşa veznelerinde satı maktadır. (2982) (6400)

Muhammen bedeli 11500 lira olan hava çekiç ve makkabla boya tabancaları 12. 11. 1935 salı günü saat 15,30 da kapalı za sulü ile Ankarada İdare binasında satın alınacakdır.

Bu işe girmek isteyenlerin 862,5 liralık muvakkat teminat il nunun tayin ettiği vesikaları, kez a kanunun 4 üncü maddesi muc ce işe girmeğe kanunî manileri bulunmadığına dair beyannam tekliflerini aynı gün saat 14,30 a kadar komisyon Reisliğine ve leri lâzımdır.

Buna ait şartnameler parasız olarak Ankarada malzeme da sinden ve Haydarpaşada Tesellüm ve sevk Müdürlüğünden al bilir. (6338)

İlk iki eksiltmesi feshedilen ve muhammen bedeli 8856 lira lan mikdarları aşağıda yazılı yatak eşyası 26/10/935 Cumartesi nü saat 10 - da pazarlıkla Ankarada idare binasında satın alına tır. Bu işe girmek isteyenlerin 664,20 liralık muvakkat teminat meleri ve kanunun tayin ettiği vesikaları ve işe girmeye manii k nî bulunmadığına dair beyannamelerle aynı gün tayin edilen sa malzeme dairesi komisyonunda hazır bulunmaları lâzımdır. Bu âit şartnameler Haydarpaşada Tesellüm ve Sevk Müdürlüğünde, karada malzeme dairesinde görülebilir.

200 tane pamuk şilte, 30 tane seyyar karyola şiltesi, 1600 yatak ve yorgan çarşafı, 200 tane küçük, 1000 tane büyük ya yüzü, 50 tane küçük, 300 tane büyük baş yastığı, 200 tane cibin (6337

Muhammen bedeli 18 bin lira olan 9 tane basit makas takım İkinciteşrin 1935 Pazartesi günü saat 15,30 da Ankarada idare b sında kapalı zarf usulü ile satın alınacaktır.

İşe girmek isteyenlerin 1350 liralık muvakkat teminat ile ka nun tayin ettiği vesikaları, kanun un 4 - üncü maddesi mucibince girmeğe kanunî manileri bulunma dığına dair beyanname ve tekli rini aynı gün saat 14,30 - a kada r Komisyon Reisliğine verme lâzımdır.

Şartnameler parasız olarak A nkarada malzeme dairesinden Haydarpaşada Tesellüm ve Sevk Müdürlüğünden dağıtılmaktadı (6196)

Muhammen bedelleri ile mik tarları, eksiltme tarihi, günü, s ve muvakkat teminat miktarları aş ağıda yazılı malzeme kapalı usulü ile Ankarada İdare binasın da satın alınacaktır. Bu işlere mek istiyenlerin hizalarında yazılı olan muvakkat teminatı verme ri ve kanunun tayin ettiği vesikala r ve işe girmeye manii kanuni lunmadığına dair beyanname ve tekliflerle eksiltme günü saat 1 a kadar Komisyon Reisliğine verme leri lâzımdır. Bu işlere ait şar meler Haydarpaşada tesellüm ve sevk müdürlüğünde, Ankar malzeme dairesinde parasız olarak dağıtılmaktadır. (6195

İsmi	Muhammen Bedeli	Eksiltme tarihi günü ve saati	Muvak temi
77 kalem elektrik telleri ve kabloları.	152 60 Lira	8/11/935 Cuma 15,30 da	114 Lir
10 kalem muhtelif Kriko ve veren	7803, 96 Lira	11/11/935 Pazartesi 15,30 da	58 L

İNEK TEYZENİN MİRASI 34

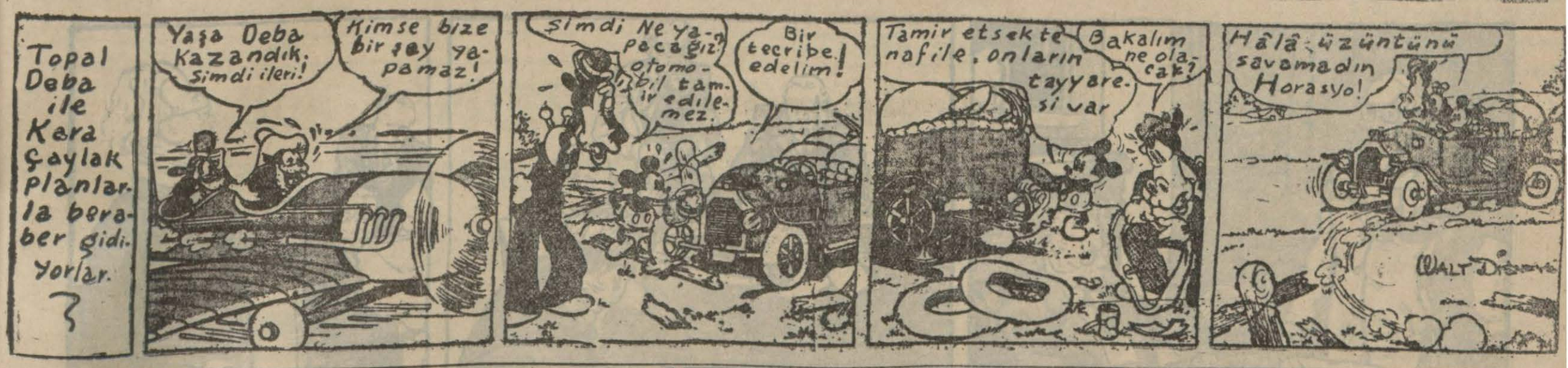

KASADA SAKLADIĞINIZ PARA KURU BİR ÇEŞME VAZİYETİNDEDİR

ONU FAİZLE BANKAYA VERİNİZ

HUSUSİ ŞARTLARIMIZI SORUNUZ

HOLANTSE BANK ÜNİ N.V.

KARAKÖY PALAS - ALALEMCİ HAN

HOLLANDSCHE BANK-UNIE N.V. HOOFDKANTOOR AMSTERDAM

Nurkalem

Kurşun Kalem Fabrikası

Mekteplilerin, Mühendislerin, Ressamların, Devairin ihtiyacını temin eden her cins kalemi yapmaktadır. Her kırtasiyecide satılır. Ecnebi mümasillerinden kat'iyyen üstün ve ucuz olan çeşitleri aşağıdadır:

801	No. lu	Mektepli kurşun kalemi
501	No. lu	1, 2, 3, derece sert likte resim kurşun kalemi.
DAĞDELEN		10 muhtelif sert likte en iyi cins kurşun kalem.
1011	No. lu	Marangoz kurşun kalemi.
99	No. lu	Taşçı kurşun ka lemi
701	No. lu	B ve C, 2 sertlikte devar için kopya kurşun kalemi
702	No. lu	A, B, C, renkli kopya kalemleri
901	No. lu	Bir ucu kırmızı bir ucu mavi kalem
1312	No. lu	6 renkli kalem
1323	No. lu	12 renkli kalem

Nurkalem: Türk yapısı, ucuz ve üstündür.
Nur kalem: Her Türkün elindeki kalem olmalıdı

ÜROLOĞ - OPERATÖR

Dr. REŞİT SAMİ

İdrar yolları hastalıkları mütehassısı, Beyoğlu İstiklâl caddesi (Eski Mulen Ruj karşısı) Vehab B. Ap. No. 61

1200 liraya kelepir hane

Yedi oda iki sofa iki bahçe vesair müştemilâtı havi kullanışlı bir ev 1200 liraya satılacaktır. Çapa çukurbostan meydanı, 29/2 No. ya hergün saat dörtten sonra müracaat olunabilir.

Pardayan:

— Dostum Deodayı! cevabını verdi.

Adam, şiddeti geçerek tatlılaşan bir sesle:

— Affedersiniz Mösyö, isminizi söyler misiniz?

— Ben şövalye dö Pardayanım.

Bu ismi duyar duymaz, adam sevinçle kapıyı açarak delikanlıyı bir avluya götürdü. O vakit:

— Mösyö dö Pardayan, safageldiniz. Sizinle tanışmayı ne kadar istiyordum.

Sözlerini söyledi.

Birdenbire şaşıran şövalye:

— Affedersiniz, fakat... diye kekeledi.

— Beni tanımıyorsunuz değil mi? Pekâlâ, şimdi tanışırız... Ben Mösyö dö Telinyi'yim.

— 30 —

HÜGNOLAR

Amiral Kolinyi'nin damadı olan Telinyi yirmi sekiz otuz yaşlarında bir adamdı. İri yapılı olduğu gibi hem zekâsı hem de silâh kullanmaktaki ustalığı yüzünden çok şöhret almıştı.

Yüzü açık, yumuşak bakışlı, tavırları nazik, düşüncesi sağlamdı. İşte bu huylarından dolayı Amiralin kızı bir sürü zenginlere, hattâ Dük dö Gize bile değişerek ona varmıştı.

Jantiyom şövalyeyi içeriye aldıktan sonra kapıyı sıkıca kapayarak bir uşak çağırıp tabancayı ona teslim etti.

— Gelecek bir kişi daha var. Bunun kim olduğunu bildiğin için aldanmamaklığın lâzım!

Sonra Pardayanın elinden tutarak avluyu geçip bir taş merdivenden küçük bir odaya girdiler.

Telinyi:

— Bu gece toplantı olacağı için kapıda ben kendim beklemeğe mecbur olmuştum. Amiral, Mösyö dö Konde, Navar Kralı hepsi buradalar.

Diye izahat verdi.

Şövalye kendisine karşı gösterilen bu itimada hayret etmedi. Yalnız:

— Yoksa Deviniyerdeki gibi bir fesat cemiyetinde mi hazır bulunacağım? diye düşündü.

Bu sırada Telinyi kendisini odaya soktuktan sonra son derece samimî ve belli bir sevinçle kolları arasında bütün kuvvetiyle sıktı. Ve:

— İşte bizim yüksek ve sevgili kraliçemizi kurtaran sensin! Ah şövalye, bu son günlerde sizi görmek ve teşekkür etmek için hepimiz can atıyorduk. Bu hareketiniz, bu kahramanlığınız, bu fedakârlığınız o kadar büyüktür ki, hattâ Protestan olmadığınız halde böyle bir yüksek kalplilikte bulunmanız her türlü öğütün üzerindedir.

Diye bağırdı.

— Dinim hakkı için dostum, size itiraf ederim ki kimi korumuş olduğumu bilmiyordum bile!... Fakat beni mazur görünüz, mühim bir mesele, bana yardım etmeyi vadeden dostum Deodaya ihtiyacım olduğu için buraya geldim!

— Şövalye hepimiz buradayız. Lâkin Kont dö Mariyyak...

— Kont dö Mariyyak mı?

— Bizim Deoda'nın asıl ismi budur. Şunu da söyliyeyim ki siz bu adamı âdeta büyülediniz azizim. Yemini bile sizin isminize ediyor.

— Bu gece burada bulunacak mı?

— Buradadır. Şimdi gidip kendisini çağırırım.

Telinyi, bir uşak çağırarak emir

Uşak:

— Of, burnum kanıyor! derken bir havlama duyarak kaba etine iki dişin girdiğini duydu.

Pardayan:

Sahi burnunmu, yoksa başka bir yerin mi? diye sordu. Piponun hücumuna uğrıyan İsviçreli:

— Beni öldürüyorlar! diye bağırdı.

Şövalye:

— Buraya gel Pipo! Onu bırak! İyi bir parça değil! emrini verdi.

Köpek itaat etti. Sol eliyle sopayı tutan Pardayan sağ elini yere düşen uşağa uzatarak kalkmasına yardım etti.

İsviçreli, bir saniye kadar tereddüt ettiyse de galiba böyle bir düşmanla uğraşacak kadar kuvvetli olmadığını düşünmüş olmalı ki eğilerek Pardayanın yardım elini kabul etti. Bere içinde, kaba eti ve burnu kanayarak ayağa kalktı.

O vakit Pardayan soğuk bir tavırla:

— Bu işin neticesinin ikimizden birisi için hayırlı olmıyacağını zaten anlamıştım. Dedi.

Yürümek için şövalyenin koluna dayanmağa mecbur olan İsviçreli:

— Vebaya, sıtmaya uğra inşallah!.. Diye homurdandı ve duyduğu acıya rağmen dayandığı omuzun. ağır vücudunu tazyiki altında bir kaya gibi metin kaldığını hayretle gördü.

Pardayanın yardımiyle odasına girerek yerine oturduğu zaman:

— Mösyö, sizi tebrik ederim. Sözlerini söylemekten kendisini alamadı.

Şövalye:

— Ha şöyle! İşte şimdi biraz adam oldun... dedi.

Zavallı adam oturur oturmaz son derece şiddetli bir acı duyarak hemen ayağa kalktı:

— Belâya bak! En az bir hafta oturamıyacağım.

— Adam sen de, bu o kadar mühim birşey değil!

— Senin de başına gelirse görürsün!

— Merak etme, tarif edeceğim ilâcı yaparsan çabucak iyi olursun.

— İlâcı söyle bakalım. Ay, ay!.. İyi birşey mi bari?

— Sizi bu hale koyduktan sonra ilâcını da öğretmek lâzımgelmez mi?

— Beni bu hale siz değil köpeğiniz koydu. Fakat çok iyi köpeğiniz varmış!

— Çok sadıktır... İşte ilâç: Şarabı, zeytinyağını, balı bir arada kaynatırsınız. Üzerine biraz zencefil ekip yara yerini günde iki kere ovarsınız... Şimdi lûtfen Mareşala, Şövalye Jan dö Pardayanın mühim bir iş için kendileriyle görüşmek istediğini söyleyiniz!

—Mareşal burada değil.

— Hay şeytan alası! Acaba ne vakit gelir?

— Bunu bilmem. Belki yarın, belki bir hafta sonra...

— Şimdi Pariste değil mi?

— Hayır Mösyö. Ay, ay!...

Bu cevaptan meyus göründüğü halde hakikatte acı bir sevinç duyduğu halde Pardayan:

— Hay aksi şeytan! Demek ki buraya bir kere daha geleceğim ha! Fakat ikinci karşılaşmamızın bu seferki gibi olmıyacağını umarım. Dedi.

— Bu hususta merak etmeyiniz Mösyö... Ha, ne diyordunuz? Şarap...

GENEL NÜFUS SAYIMI
20 İLKTEŞRİN — PAZAR GÜNÜ
Sayımın bittiği haber verilinceye kadar evden çıkmak yasaktır. Çıkanlar için para ve hapis cezası vardır.
Başvekâlet
Statistik Umum Müdürlüğü

HABER

Kılıç dişli Kaplan
11 inci forma bugün satışa çıktı

5 kuruş · Telefon: 23872
15 İlkteşrin 1935 SALI
Sene: 4 - Sayı: 1356

Habeş birliğini yıkmak için İtalyanların propagandasından çıkan müsbet neticeler:

İmparatorun damadı peşinden

Bazı kabilelerin reisleri İtalyanlara iltihak etti

Habeşler mukaddes şehirlerini tek kurşun atmadan teslim ettiler

Romaya göre, 3000 Habeş esir alınmış

İtalyanlar, Şimalî Habeşistanı bir yürüyüş halinde zaptedeceklerini umuyorlar

İngiliz kabinesi fevkalâde içtimaa çağırıldı

Italya ile Habeşler arasında
Sulh müzakerelerine doğru adımlar

1 — Fransız başbakanı Laval, İtalyayı İngiltere ile barıştırmak için gayret sarfediyor.

2 — İtalya sefiri Vincinin Adisababadan ayrılmaması gizli sulh müzakerelerine atfediliyor.

3 — İatlyan generali Garibaldi İngiltereye teklifler yapmak üzere Londraya gidiyor.

4 — Zecrî tedbirlerin tatbikinden evvel Musoliniye on gün muhlet verilmesinde mutabık kalındı.

* * *

Bunlara rağmen Habeş imparatoru kuvvete dayanan hiç bir sulh müzarekesine girişmiyeceğini söylemektedir.

İtalyanın 12,000 yeni askeri yolda...

Adisababa sokaklarında şimal cephesine giden Habeş askerlerinin geçişi

Habeş harbinin siyasal yüzü

Şunlara karar verildi:

1 — İtalyanlara hiç bir kredi açılmıyacak, 2 — Mevcut krediler kesileck, 3 — İtalya ile hiç bir istikraz anlaşması yapılmıyacak, 4 — İtalya ile bütün konturatlar feshedilecek,

Ekonomik komiteye Türkiye de seçildi

İtalyan generali Garibaldinin Londra seyahatine siyasal mânalar veriliyor

İstanbuldaki İtalyan bankaları kredi muamelesini kesti

Son dakika:

Musoliniye 10 gün mühlet!

Fransada
İngilizler aleyhindeki şiddetli neşriyatın
Derecesini gösteren bir makale

Dördüncü sayıfamızda, (Habeş harbinin siyasal yüzü) kısmımızda, Fransada, İngiltere aleyhindeki neşriyata artık bir nihayet verildiği bir telgraf haberinden naklen yazılmıştır.

Bu neşriyat, İngiliz sefirinin müdahalesini icap ettirmiştir. Nederece şiddetli olduğunu göstermek için, son gelen Gringzovir gazetesinden aşağıdaki parçayı naklediyoruz. Gerçi bu makale, "şahsî bir mütalaâ,, olarak neşredilmiştir, fakat, neşredilmiştir.

Henri Beraud yazıyor: "İngiltere senden nefret ediyorum! Bütün ananelerim ve hislerim beni senden nefret etmeğe sevkediyor. İngiltere senin kafanı kırmak lâzımdır. Seni esaret altına almalıdır. Çünkü sen başkalarının esareti sayesinde yaşıyorsun. Fakat bir gün gelecek bu hakikatı dünya anlayacak ve sen de mahvolacaksın.

Napolyonun dediği gibi, "Ünlü Venedik Cumuriyeti gibi sen de yok olacaksın!,,

Bina ve arazi vergileri
Memurları ile beraber muhasebei hususiyeye geçiyor

Ankara 15 (Özel) — Bina ve arazi vergilerinin muhasebei hususiyeye devri hakkında bir kanun lâyihası hazırlanmaktadır.

Bu iki verginin tutarı on milyon lira kadar tutmaktadır. Hazırlanan lâyihaya göre bina ve arazi vergisinde kullanılan memurlar muhasebei hususiyeye katılacaktır. Bütçe encümeninde bulunan yeni maliye teşkilâtı kanunu da buna göre tadil edilecektir.

Dün akşamki güreşlerde
Sovyetler 6-1
Galip geldiler

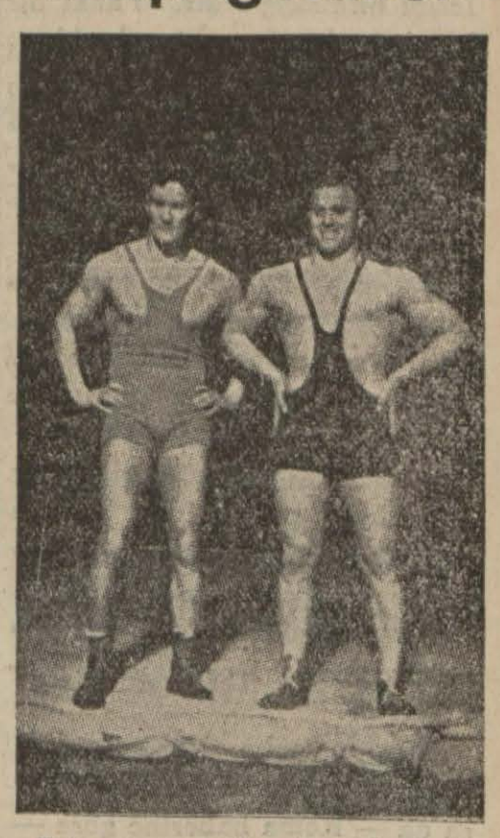

Takımımızın galip gelen tek güreşçisi Mersinli Ahmet, yendiği Sovyet güreşçisiyle yan yana

— Yazısı spor sayfamızda —

Rasathanemizde
Şiddetli iki DEPREM
Hissedildi

İstanbul rasathanesi 13 İlkteşrin pazar günü biri saat 15,25,31 de ve merkez üstü İstanbuldan yüz yetmiş kilometre mesafede tahmin edilen çift, diğeri saat 21,36,20 de merkez üstü İstanbuldan 410 kilometre mesafede tahmin edilen şiddetli iki deprem kaydetmiştir.

Almanya ve Avusturya anlaşıyor mu?

Deyli Heraldde okunduğuna göre, Avusturya ile İtalya arasında gizlice bir anlaşma yapıldığı şeklinde çıkan bir havadise Viyanada çok inanılmaktadır.

Bu şimdi vukua gelmemiş olsa bile, yakında gelecektir, deniyor.

Avusturya, Almanya siyasal şahsiyetleri arasında bu iki devletin münasebetlerinin tekâmülü hususunda temaslar olduğu görülüyor.

Amerika donanmasını arttıracak

Vaşington, 15 (A.A.)— 1937 finansal yıl içnide Amerikanın zırhlı, 12 torpito ve 6 denizaltı gemisi yapmak ve donanma mevcudünü da 100 bin kişiye çıkarmak fikrinde olduğu söyleniyor.